

Raport o stanie gminy Rajcza za rok 2020



Rajcza, maj 2021

Wstęp

Szanowni Państwo,

Mam zaszczyt przekazać Państwu Raport o Stanie Gminy Rajcza za rok 2020. To już trzecia tego typu publikacja, przygotowana zgodnie z wprowadzoną w 2018 roku nowelizacją ustawy o samorządzie gminnym. Coroczne publikowanie raportu daje możliwość ukazania w jednym dokumencie pełnego spektrum działań podejmowanych na rzecz rozwoju naszej Gminy, zobrazowania ich skali oraz stopnia zaawansowania ich realizacji.



Zgodnie z art. 28 aa ustawy z dnia 8 marca 1990r. o samorządzie gminnym, raport obejmuje podsumowanie działalności Wójta w roku poprzednim, w szczególności realizację polityk, programów i strategii, uchwał Rady Gminy i budżetu.

Zawiera on dane i informacje o mojej działalności jako Wójta Gminy Rajcza oraz podległych jednostek organizacyjnych.

Mam nadzieję, że przedstawiony Raport pozwoli Państwu uzyskać możliwie pełny obraz rozwoju naszej Gminy i stanie się podstawą do jeszcze większej konsolidacji naszych wspólnych działań i dążeń na rzecz budowy silnej, dostatniej i samorządnej przyszłości.

Wójt Gminy Rajcza

Zbigniew Paciorek

SPIS TREŚCI:

1. Charakterystyka Gminy Rajcza.....	4
1.1. Położenie.....	4
1.2. Infrastruktura.....	4
1.3. Demografia.....	6
2. Władze lokalne.....	6
2.1. Wójt Gminy Rajcza.....	6
2.2. Rada Gminy Rajcza.....	7
2.2.1. Skład Radnych oraz Komisji.....	7
2.2.2. Realizacja uchwał Rady Gminy Rajcza.....	8
2.3. Sołectwa Gminy Rajcza i ich przedstawiciele.....	12
3. Struktura organizacyjna Urzędy Gminy Rajcza.....	12
4. Budżet Gminy Rajcza.....	13
5. Mienie komunalne.....	17
6. Ważniejsze inwestycje i projekty.....	20
7. Współpraca krajowa i zagraniczna	26
8. Współpraca z organizacjami pozarządowymi.....	28
9. Pozostałe aspekty działalności gminy	31
9.1. Oświata i wychowanie	31
9.2. Ochrona Środowiska	33
9.3. Zakład Usług Komunalnych	36
9.4. Polityka Społeczna	38
9.5. Ochotnicze Straże Pożarne	43
9.6. Biblioteki	44
9.7. Centrum Kultury i Sportu	47
9.8. Zestawienie zamówień publicznych	51
10. Podsumowanie	66

1. Charakterystyka Gminy Rajcza

1.1. Położenie

Rajcza została założona w XVI wieku na prawie wołoskim. Gmina położona jest na skraju południowej części województwa śląskiego. Jest jednocześnie południową częścią Beskidu Żywieckiego w powiecie żywieckim. Zajmuje powierzchnię 131,17 km².

Gmina Rajcza jest typową gminą górską u zbiegu potoków, które tworzą rzekę Sołę. Swoim specyficznym położeniem tworzy odrębną część Beskidu Żywieckiego nazwaną Workiem Raczańskim (Grupa Wielkiej Raczy) ze szczytami Wielka Racza (1236 m), Rachowiec (954 m), Skalanka (867 m), Oźna (962 m), Bendoszka (1144 m), Praszywka (1044 m) oraz pasmo Pilska - Sucha Góra (1040 m).

Gmina graniczy:

- od strony północnej z Gminą Milówka,
- od strony południowo - zachodniej ze Słowacją,
- od strony wschodniej z Gminą Ujsoły,
- od strony północno - zachodniej z Gminą Istebna



1.2. Infrastruktura

Gmina posiada dobrze rozwiniętą sieć dróg o nawierzchni utwardzonej. Obszar Gminy pokrywa sieć dróg powiatowych oraz gminnych. Ogółem na obszarze Gminy jest 45 km dróg powiatowych pokrytych w 100% nawierzchnią ulepszoną bitumiczną.

Wykaz dróg powiatowych na terenie gminy Rajcza:

Z — 1437S Milówka – Nieleduwia;
G — 1439S Kamesznica — Milówka — Rajcza — Ujsoły — gr. państwa;
L — 1481S Dojazd do stacji PKP w Rajczy;
L — 1440S Rajcza - Nickulina;
L — 1443S Rycerka Górna - Przegibek;
Z — 1444S Rycerka Dolna — Rycerka Górna - Polana;
Z — 1445S Sól - Słanice;
L — 1446S dojazd do stacji PKP Zwardoń;
G — 1447S Rajcza — Sól - Zwardoń ;
L — 1447S dojazd do stacji PKP w Soli;
droga ekspresowa S - 69 Bielsko Biała — Żywiec — Zwardoń.

Drogi przejęte na mienie komunalne gminny w ilości 100 km są pokryte w 52% nawierzchnią ulepszoną (beton asfaltowy, płyty JUMBO). W porównaniu do roku 2018, gdzie nawierzchnia ulepszona była wykonana w 50%.

W 2020 roku wykonano nawierzchnie asfaltową na terenie gminy w jedn. 3043 m³ oraz zostały położone płyty w jedn. 80 mb. Położono także asfalt na placu przed Zakładem Usług Komunalnych w Rycerze Dolnej o powierzchni 1500m² oraz przy Szkole Podstawowej w Rycerze Dolnej o powierzchni 511 m².

Pozostałe drogi gruntowe lub częściowo utwardzone.

Istnieją też drogi gruntowe i leśne, które nie są zewidencjonowane. Wszystkie sołectwa gminy połączone są z centrum gminy drogami o dobrej nawierzchni o szerokości pasa 5-7 mb.

Linie kolejowe

Na terenie Gminy Rajcza biegnie linia kolejowa S-139-Skalite-Zwardoń- Katowice. Przewoźnikami pasażerskimi są Koleje Śląskie oraz PKP InterCity, natomiast przewoźnikami towarowymi PKP Cargo oraz przewoźnicy prywatni.

Linie autobusowe

Ze względu na zlikwidowanie Państwowej Komunikacji Samochodowej (PKS) na terenie Gminy działają prywatne firmy transportowe (pasażerskie), które umożliwiają transport mieszkańców i turystów z miejscowości takich jak: Rycerka Górna, Sól- Bór, Zwardoń.

Energetyka

Wszystkie sołectwa na terenie Gminy Rajcza są zelektryfikowane. Zaopatrzeniem w energię zajmuje się TAURON DYSTRYBUCJA S.A. Oddział w Bielsku-Białej.

Linie elektryczne 15 KW:

linia Rajcza- Rycerka Dolna- Rycerka Górna -19 transferów

linia Rajcza – Sól – Kiczora - Zwardoń -30 transferów

linia Rajcza – Milówka -15 transferów

Internet

Przez teren gminy przebiegają 2 linie światłowodowe, których operatorem jest 2 dostawców Internetu. Pierwszy z nich posiada 30 km głównego traktu, a łącznie z przyłączeniami



100 km. Drugi dostawca z kolei posiada ponad 24 km sieci, a w zasięgu sieci jest ponad 800 gospodarstw domowych, dla których zostały stworzone warunki dostępu do szerokopasmowej sieci światłowodowej w ramach realizowanego projektu POPC. Inwestycja budowy sieci światłowodowej jest realizowana we wszystkich sołectwach gminy Rajcza.

Kanalizacja

Gmina Rajcza jest w znacznej części skanalizowana. Całkowita długość sieci kanalizacyjnej na terenie gminy wynosi 144,1 km. Sieć kanalizacyjna należy do Beskid-Ekosystem Sp. z o.o. Gmina posiada również własną oczyszczalnię ścieków znajdującą się w miejscowości Zwardoń.

Wodociąg

Całkowita długość gminnej sieci wodociągowej na terenie gminy wynosi 9,17 km. W celu zabezpieczenia dostawy wody do sali gimnastycznej przy Szkole Podstawowej w Zwardoniu, w 2019 roku wykonano budowę studni głębinowej.

Oświetlenie uliczne

Na terenie naszej gminy znajduje się około 600 lamp ulicznych. W roku 2019 zamontowano łącznie 11 nowych opraw oświetleniowych, w tym 7 lamp zamontowano na nowo wybudowanych liniach oświetleniowych. W roku 2020 zamontowano 9 lamp:

- Sól-Kiczora Droga do Kocierzy 1 lampa – 1 700zł
- Rycerka Dolna Droga Do Łabaja 2 lampy – 7 550zł
- Sól Kiczora Droga Powiatowa 3 lampy – 20 000zł
- Rycerka Dolna Droga Do Krawców 3 lampy - 20 000zł (Fundusz Sołecki)

1.3. Demografia

Na dzień 31.12.2020 roku stan ludności w gminie Rajcza wyniósł 8495.

(kobiety: 4352 mężczyźni: 4143)

W 2020 roku urodziło się 74 dzieci (K:32, M:42), natomiast zmarło 130 osób (K:67, M:63)

2. Władze lokalne

2.1. Wójt Gminy Rajcza

Wójt jest organem wykonawczym gminy, wykonuje uchwały Rady Gminy i zadania gminy określone przepisami prawa. Kieruje bieżącymi sprawami gminy oraz reprezentuje ją na zewnątrz. Działa w granicach prawa z poszanowaniem dobra publicznego i pomyślności mieszkańców gminy.

Do zadań wójta gminy należy w szczególności:

- przygotowanie projektów uchwał Rady Gminy
- opracowanie programów rozwoju w trybie określonym w przepisach o zasadach prowadzenia polityki rozwoju

- określenie sposobu wykonywania uchwał
- gospodarowanie mieniem komunalnym
- wykonywanie budżetu
- zatrudnianie i zwalnianie kierowników gminnych jednostek organizacyjnych.

Wójt wykonuje zadania przy pomocy urzędu gminy, którego jest kierownikiem.

Wójt wykonuje uprawnienia zwierzchnika służbowego w stosunku do pracowników urzędu gminy oraz kierowników gminnych jednostek organizacyjnych. Wydaje decyzje w indywidualnych sprawach z zakresu administracji publicznej, o ile przepisy szczególne nie stanowią inaczej. Odpowiada za prawidłową gospodarkę finansową gminy.

2.2. Rada Gminy Rajcza

Jest organem stanowiącym i kontrolnym gminy. Rada gminy kontroluje działalność wójta, gminnych jednostek organizacyjnych oraz jednostek pomocniczych. Zakres zadań i kompetencji precyzuje ustawa o samorządzie gminnym. Radni wybierani byli w wyborach powszechnych na okres 4 lat (kadencja 2018-2023), a po zmianie ustawy od roku 2018 kadencja rady trwa 5 lat.

Rada Gminy Rajcza liczy 15 radnych. Radni ze swojego grona wyłonili Przewodniczącą Rady Gminy którym jest Pan Zbigniew Kopeć oraz Wiceprzewodniczącą Panią Magdalenę Omyłą.

2.2.1. Skład Radnych oraz Komisji

Kadencja 2018 – 2023:

- Zbigniew Kopeć – Przewodniczący Rady Gminy Rajcza
- Magdalena Omyła – Wiceprzewodnicząca Rady Gminy Rajcza
- Aleksandra Drozdek
- Dariusz Kociołek
- Tomasz Sobel
- Przemysław Romanek
- Barbara Ciepły
- Zbigniew Kośniewski (zmarły: październik 2020)
- Dariusz Płoskonka
- Andrzej Ryłko
- Honorata Szatanik
- Mirosław Tyc
- Wojciech Kąkol
- Urszula Pucyk
- Katarzyna Śliwa

Przy Radzie Gminy działają 4 komisje:

KOMISJA REWIZYJNA	Honorata Szatanik – Przewodnicząca Komisji Aleksandra Drozdek Dariusz Kociołek Tomasz Sobel Przemysław Romanek
--------------------------	--

<p>KOMISJA ds. FINANSÓW I ROZWOJU GOSPODARCZEGO</p>	<p>Aleksandra Drozdek - Przewodnicząca Komisji Barbara Ciepły Dariusz Kociołek Zbigniew Kopeć Zbigniew Kośniewski Magdalena Omyła Dariusz Płoskonka Andrzej Ryłko Honorata Szatanik Mirosław Tyc</p>
<p>KOMISJA ds. SPOŁECZNYCH I PORZĄDKU PUBLICZNEGO</p>	<p>Przemysław Romanek Przewodniczący Komisji Barbara Ciepły Wojciech Kąkol Zbigniew Kopeć Zbigniew Kośniewski Magdalena Omyła Urszula Pucyk Andrzej Ryłko Katarzyna Śliwa Tomasz Sobel</p>
<p>KOMISJA SKARG, WNIOSKÓW I PETYCJI</p>	<p>Urszula Pucyk - Przewodnicząca Komisji Mirosław Tyc Dariusz Płoskonka</p>

2.2.2. Realizacja Uchwał Rady Gminy Rajcza

W 2020 roku Rada Gminy Rajcza obradowała i podejmowała rozstrzygnięcia na 13 sesjach (w tym 6 nadzwyczajnych). W sprawach należących do jej kompetencji podjęła 88 uchwał.

W posiedzeniach uczestniczyli: Wójt Gminy, Zastępca Wójta, Sekretarz Gminy, Skarbnik Gminy, Zastępca Skarbnika oraz inne osoby zaproszone, stosownie do omawianych na posiedzeniach tematów w tym dyrektorzy i kierownicy jednostek organizacyjnych. Protokoły ze wszystkich posiedzeń i podjęte na nich uchwały organ wykonawczy gminy udostępnił do publicznego wglądu, publikując je w Biuletynie Informacji Publicznej Urzędu Gminy Rajcza. Zgodnie z procedurą były one w zależności od treści przekazywane do Wojewody Śląskiego (Wydział Nadzoru Prawnego), Regionalnej Izby Obrachunkowej oraz przekazywane do publikacji w Dzienniku Urzędowym Województwa Śląskiego.

W 2020 roku zostało podjętych 88 uchwał w tym: 8 zmian Wieloletniej Prognozy Finansowej na lata 2020-2032 oraz 11 zmian w Uchwale Budżetowej.

Zestawienie uchwał podjętych w roku 2020

<p>24 stycznia 2020 roku.</p>	<ul style="list-style-type: none"> - Uchwała Nr XVIII/108/2020 w sprawie ustalenia wysokości stawek opłaty za zajęcie pasa drogowego dróg publicznych będących w zarządzie Gminy Rajcza. - Uchwała Nr XVIII/109/2020 w sprawie udzielenia pomocy finansowej Powiatowi Żywieckiemu na realizację zadania publicznego.
--------------------------------------	--

<p>17 lutego 2020 roku</p>	<ul style="list-style-type: none"> - Uchwała Nr XIX/112/2020 w sprawie planu dofinansowania doskonalenia zawodowego nauczycieli zatrudnionych w szkołach i przedszkolach prowadzonych przez Gminę Rajcza na rok 2020. - Uchwała Nr XIX/115/2020 w sprawie przyjęcia planów pracy stałych komisji Rady Gminy Rajcza na 2020 rok.
<p>30 kwietnia 2020 roku</p>	<ul style="list-style-type: none"> - Uchwała Nr XX/120/2020 w sprawie zaciągnięcia kredytu długoterminowego na realizację projektu pn.” Wspólnie w harmonii przyrody, duszy i ciała”. - Uchwała Nr XX/121/2020 w sprawie zaciągnięcia kredytu długoterminowego na realizację projektu pn.”Efektywna współpraca partnerskich gmin pogranicza-kontynuacja z Gminą Nova Bystrica”. - Uchwała Nr XX/122/2020 w sprawie zaciągnięcia kredytu długoterminowego na spłatę wcześniej zaciągniętych zobowiązań z tytułu zaciągniętych kredytów. - Uchwała Nr XX/123/2020 w sprawie regulaminu utrzymania czystości i porządku na terenie gminy Rajcza. - Uchwała Nr XX/124/2020 w sprawie określenia szczegółowego sposobu i zakresu świadczenia usług w zakresie odbierania odpadów komunalnych od właścicieli nieruchomości i zagospodarowania tych odpadów w zamian za uiszczoną przez właściciela nieruchomości opłatę za gospodarowanie odpadami komunalnymi. - Uchwała Nr XX/125/2020 w sprawie zwolnienia w części z opłaty za gospodarowanie odpadami komunalnymi właścicieli nieruchomości zabudowanych budynkami mieszkalnymi jednorodzinnymi posiadających kompostownik przydomowy. - Uchwała Nr XX/126/2020 w sprawie określenia wzoru deklaracji o wysokości opłaty za gospodarowanie odpadami komunalnymi składanej przez właścicieli nieruchomości zamieszkałych i nieruchomości, na których znajdują się domki letniskowe, lub innych nieruchomości wykorzystywane na cele rekreacyjno-wypoczynkowe oraz warunków i trybu składania deklaracji za pomocą środków komunikacji elektronicznej. - Uchwała Nr XX/129/2020 w sprawie przyjęcia Programu opieki nad zwierzętami bezdomnymi oraz zapobiegania bezdomności zwierząt na terenie Gminy Rajcza w 2020 roku. - Uchwała Nr XX/130/2020 w sprawie zaliczenia dróg do kategorii dróg gminnych oraz ustalenia ich przebiegu. - Uchwała Nr XX/131/2020 w sprawie udzielenia upoważnienia Wójtowi Gminy Rajcza o zawarcie porozumienia ze Starostą Żywieckim w sprawie zimowego utrzymania dróg powiatowych na trzy sezony zimowe tj. 2020/2021, 2021/2022 i 2022/2023.
<p>8 maja 2020 roku</p>	<ul style="list-style-type: none"> - Uchwała Nr XXI/139/2020 w sprawie przedłużenia terminów płatności rat podatku od nieruchomości przedsiębiorców, których płynność finansowa ulega pogorszeniu w związku z ponoszeniem negatywnych konsekwencji ekonomicznych z powodu COVID-19.
<p>29 maja 2020 roku</p>	<ul style="list-style-type: none"> -Uchwała Nr XXII/141/2020 w sprawie dopłaty do taryfowych grup

	<p>odbiorców usług.</p> <p>-Uchwała Nr XXII/142/2020 w sprawie przyjęcia Programu Ochrony Środowiska dla Gminy Rajcza na lata 2020-2023 z perspektywą do roku 2026.</p> <p>-Uchwała Nr XXII/144/2020 w sprawie powołania Rady Seniorów Gminy Rajcza.</p>
26 czerwca 2020 roku	<p>-Uchwała Nr XXIII/145/2020 w sprawie udzielenia Wójtowi Gminy Rajcza wotum zaufania za 2019 rok.</p> <p>-Uchwała Nr XXIII/146/2020 w sprawie zatwierdzenie sprawozdania finansowego oraz sprawozdania z wykonania budżetu Gminy za 2019 rok.</p> <p>-Uchwała Nr XXIII/147/2020 w sprawie udzielenia Wójtowi Gminy absolutorium z tytułu wykonania budżetu za 2019 rok:</p> <p>-Uchwałą Nr XXIII/152/2020 w sprawie przyjęcia aktualizacji „Projektu założeń do planu zaopatrzenia w ciepło, energię elektryczną i paliwa gazowe dla Gminy Rajcza” przyjętego uchwałą Nr XXII/179/2001 Rady Gminy Rajcza z dnia 29 marca 2001r. w sprawie uchwalenia „Założeń do planu zaopatrzenia w ciepło, energię elektryczną i paliwa gazowe dla Gminy Rajcza”.</p>
6 lipca 2020 roku	<p>-Uchwała Nr XXIV/154/2020 w sprawie regulaminu utrzymania czystości i porządku w Gminie.</p> <p>-Uchwała Nr XXIV/155/2020 w sprawie określenia szczegółowego sposobu i zakresu świadczenia usług w zakresie odbierania odpadów komunalnych od właścicieli nieruchomości i zagospodarowania tych odpadów w zamian za uiszczoną przez właściciela nieruchomości opłatę za gospodarowanie odpadami komunalnymi</p>
6 sierpnia 2020 roku	<p>-Uchwała Nr XXV/158/2020 w sprawie współdziałania Gminy Rajcza z Gminą Milówka w zakresie zimowego utrzymania dróg.</p>
8 września 2020 roku	<p>-Uchwała Nr XXVI/161/2020 w sprawie zaliczenia dróg do kategorii dróg gminnych oraz ustalenia ich przebiegu</p>
29 września 2020 roku	<p>-Uchwała Nr XXVII/164/2020 w sprawie określenia wysokości stawek podatku od nieruchomości na 2021 r.</p> <p>-Uchwała Nr XXVII/165/2020 w sprawie wyrażenia zgody na sprzedaż niezabudowanej działki ewidencyjnej oznaczonej nr 1838/13 o powierzchni 0,0227 h położonej w Rajczy.</p>
21 października 2020 roku	<p>-Uchwała Nr XXVIII/167/2020 w sprawie wyrażenia zgody na zawarcie porozumienia pomiędzy Gminą Rajcza a Gminą Ujsoły w sprawie przekazania przez Gminę Rajcza Gminie Ujsoły zadania publicznego w zakresie dowozu ucznia niepełnosprawnego do Szkoły Podstawowej Fundacji Elementarz w Soli-Kiczorze w roku szkolnym 2020/2021.</p> <p>-Uchwała Nr XXVIII/168/2020 w sprawie udzielenia pomocy finansowej w formie dotacji celowej Gminie Milówka na remont drogi gminnej Stańcówka w Lalikach.</p>
29 listopada 2020 roku	<p>-Uchwała Nr XXIX/169/2020 w sprawie zawarcia porozumienia międzygminnego dotyczącego współdziałania Gmin wchodzących w skład aglomeracji Węgierka-Górka przy realizacji zadania polegającego na wyznaczaniu aglomeracji Węgierska-Górka.</p> <p>-Uchwała Nr XXIX/173/2020 w sprawie w sprawie szczegółowych</p>

	<p>warunków przyznawania i odpłatności za usługi opiekuńcze i specjalistyczne usługi opiekuńcze z wyłączeniem specjalistycznych usług opiekuńczych dla osób z zaburzeniami psychicznymi oraz szczegółowych warunków częściowego lub całkowitego zwolnienia z opłat jak również trybu ich pobierania.</p> <p>-Uchwała Nr XXIX/174/2020 w sprawie sprawiania przez Gminę Rajcza pogrzebu osobom zmarłym oraz pogrzebu dzieci martwo urodzonych.</p> <p>-Uchwała Nr XXIX/176/2020 w sprawie ustalenia wysokości ekwiwalentu pieniężnego dla członka ochotniczej straży pożarnej z terenu Gminy Rajcza.</p> <p>-Uchwała Nr XXIX/177/2020 w sprawie ustalenia średniej ceny jednostki paliwa w Gminie Rajcza na rok szkolny 2020/2021.</p> <p>-Uchwała Nr XXIX/178/2020 w sprawie ustalenia opłaty za gospodarowanie odpadami komunalnymi oraz ustalenia wysokości stawki tej opłaty.</p> <p>-Uchwała Nr XXIX/181/2020 w sprawie podatku od środków transportowych</p> <p>-Uchwała Nr XXIX/182/2020 w sprawie stawek opłaty targowej</p> <p>-Uchwała Nr XXIX/183/2020 w sprawie uchwalenia Programu współpracy Gminy Rajcza z organizacjami pozarządowymi oraz innymi podmiotami prowadzącymi działalność pożytku publicznego na rok 2021.</p> <p>-Uchwała Nr XXIX/184/2020 w sprawie wyrażenia zgody na zawarcie kolejnej umowy najmu lokalu użytkowego znajdującego się w budynku Ośrodka Zdrowia w Rajczy – na czas oznaczony do 3 lat.</p>
<p>30 grudnia 2020 roku</p>	<p>-Uchwała Nr XXXI/191/2020 Uchwalenie Wieloletniej Prognozy Finansowej dla Gminy Rajcza na lata 2021-2032.</p> <p>-Uchwała Nr XXXI/192/2020 Uchwała budżetowa na rok 2021</p> <p>-Uchwała Nr XXXI/193/2020 Uchwalenie Gminnego Programu Profilaktyki i Rozwiązywanie Problemów Alkoholowych oraz Przeciwdziałania Narkomanii na rok 2021.</p> <p>-Uchwała Nr XXXI/194/2020 w sprawie określenia dotacji przedmiotowych dla Zakładu Usług Komunalnych w Rajczy na 2021 rok.</p> <p>-Uchwała Nr XXXI/195/2020 w sprawie określenia górnych stawek opłat ponoszonych przez właścicieli nieruchomości, którzy pozbywają się z terenu nieruchomości nieczystości ciekłych, oraz właścicieli nieruchomości, którzy nie są zobowiązani do ponoszenia opłaty za gospodarowanie odpadami komunalnymi na rzecz Gminy Rajcza.</p>

2.3. Sołectwa Gminy Rajcza i ich przedstawiciele

Obszar administracyjny gminy obejmuje swym zasięgiem 6 sołectw:

- Rajcza 23,27 km²,
- Rycerka Dolna 12,44 km²,
- Rycerka Górna 52,44 km²,

- Sól 26,28 km²,
- Sól-Kiczora 2,86km²,
- Zwardoń 13,88 km²

16 lutego 2020 roku odbyły się wybory Sołtysa w Rycerce Górnej. Nowym sołtysem został Pan Andrzej Bułka.

Przedstawiciele poszczególnych Sołectw:

NAZWA SOŁECTWA	IMIĘ I NAZWISKO SOŁTYSA
Rajcza	Zbigniew Kopeć
Rycerka Dolna	Halina Szczotka
Rycerka Górna	Andrzej Bułka
Sól	Barbara Kotrys
Sól-Kiczora	Kamila Jasińska
Zwardoń	Jacek Hojny

3. Struktura organizacyjna Urzędu Gminy Rajcza

Urząd funkcjonuje na podstawie ustawy z dnia 8 marca 1990 roku o samorządzie gminnym (tekst jednolity Dz.U.2020.713) oraz innych ustaw, a także statutu Gminy Rajcza. System zarządzania Urzędem oparty jest na standardach kontroli zarządczej dla sektora finansów publicznych. Urząd jest jednostką organizacyjną Gminy przy pomocy której Wójt wykonuje zadania określone w obowiązujących przepisach prawa.

Przedmiotem funkcjonowania Urzędu jest wykonywanie przypisanych gminie zadań:

- 1.własnych, gminnych wynikających z ustawy,
- 2.ustawowo obowiązkowych, zleconych i powierzonych z zakresu działania organów administracji rządowej,
- 3.zleconych z zakresu administracji rządowej przejętych w drodze porozumień z organami tej administracji,
- 4.wynikających z innych ustaw szczególnych,
- 5.wynikających z porozumień zawartych między Gminą, a Jednostkami Samorządu Terytorialnego,
- 6.określonych uchwałami Rady oraz Zarządzeniami Wójta.

STRUKTURA URZĘDU:

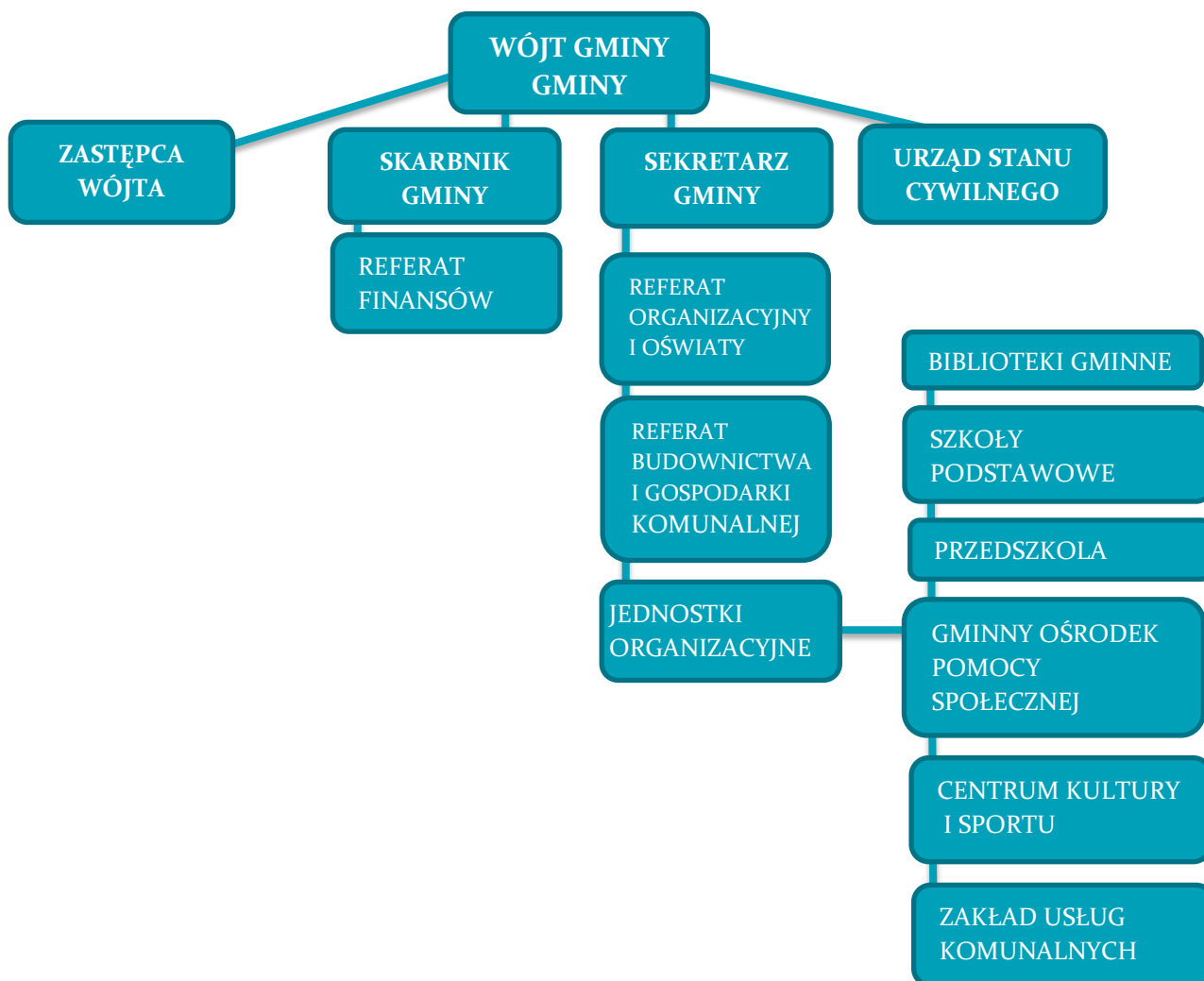

4. Budżet Gminy Rajcza

Stan finansów gminy za 2020r.

Budżet Gminy Rajcza na rok 2020 został przyjęty Uchwałą Rady Gminy Rajcza nr XVII/96/2019 w dniu 30 grudnia 2019 roku w wysokości;

Dochody budżetowe	-	49.443.889,77
Wydatki budżetowe	-	50.603.698,52

Realizację budżetu za rok 2020 przedstawiają poniższe dane ;

• Dochody budżetowe	-	52.411.601,52
• Wydatki budżetowe	-	49.884.344,00
• Przychody budżetowe	-	2.187.890,47
• Rozchody budżetu	-	1.350.000,00

- Wynik budżetu;

Planowany wynik (nadwyżka)	-	1 746.981,98
Wykonanie (nadwyżka)	-	2.527.257,52
- Zadłużenie ogółem 17,65% - 8.953.152,81
- Wolne środki - 231.090,81
- Dochody bieżące w roku 2020 były większe od wydatków bieżących o 5,01%.
- Gmina posiada udziały w Spółce BESKID 61 udziałów po 1.000 = 61.000,00
- Kwota długu Gminy Rajcza na jednego mieszkańca wynosi 988,60zł

Poniżej przedstawiono najważniejsze kwoty i wskaźniki za ubiegły rok.

1. Wykonanie dochodów (w tym CIT i PIT)	-	97,33%
- Plan dochodów	-	53.849.643,32
- Wykonanie ogółem	-	52.411.601,52
w tym;		
- PIT	-	6.115.470,00
- CIT	-	39.396,35

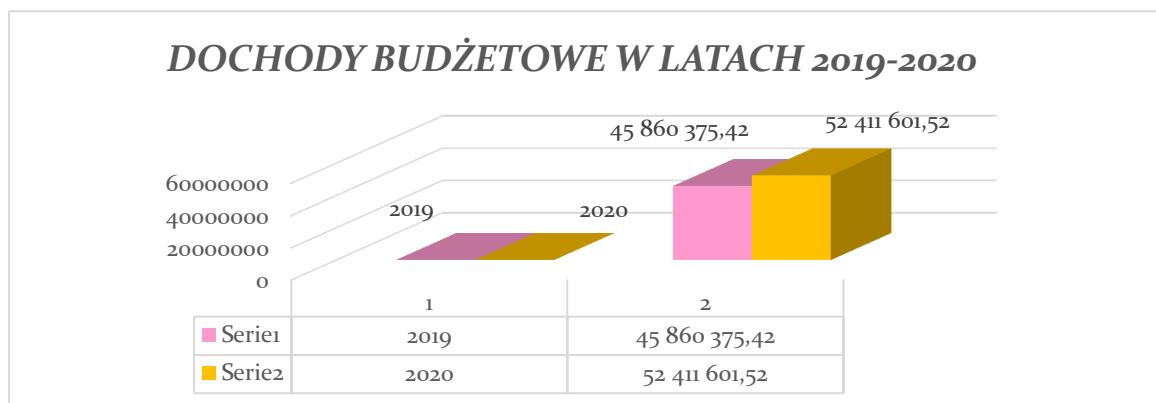

2. Udział dochodów własnych w dochodach ogółem	-	28,09%
- Wykonanie dochodów ogółem	-	52.411.601,52
- Wykonanie dochodów własnych	-	14.722.028,35

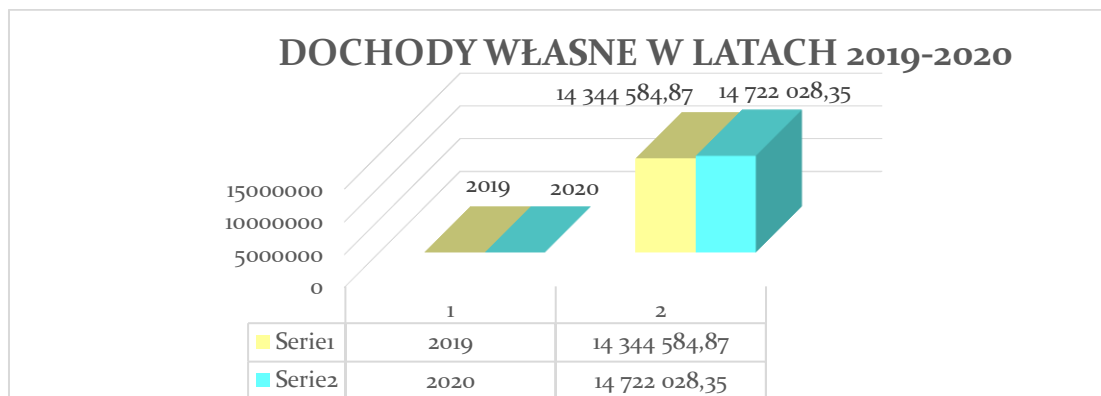

3. Dotacje pozyskane z Rządowego Funduszu Inwestycji Lokalnych - 100%
 - Plan - 3.186.038,45
 - Wykonanie - 3.186.038,45

4. Dochody z majątku Gminy - 267,06%
 - Plan - 10.180,00
 - Wykonanie - 27.186,52

5. Wykonanie wydatków; - 95,74%
 - Plan - 52.102.661,34
 - Wykonanie - 49.884.344,00

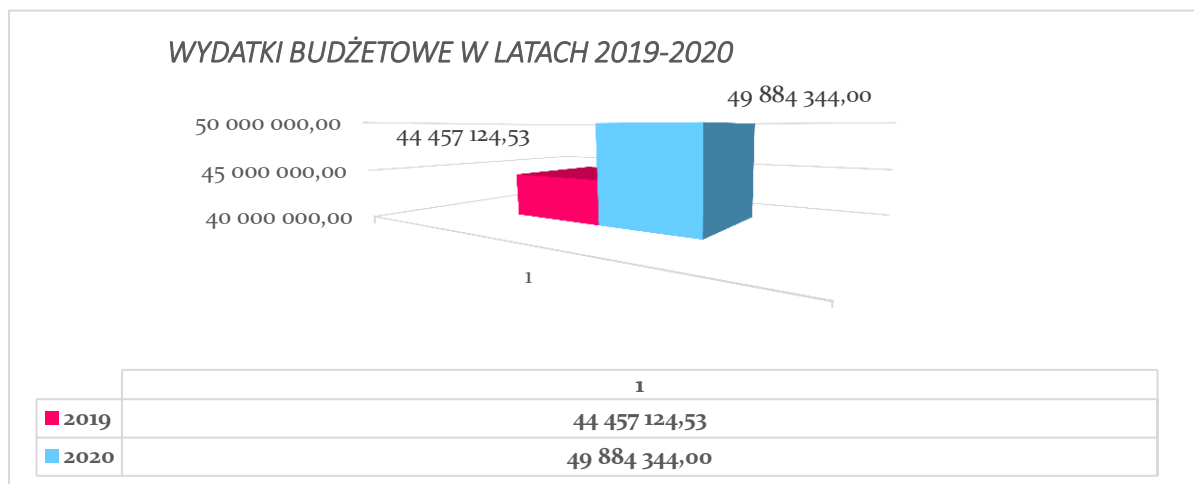

6. Udział wydatków majątkowych w wydatkach ogółem - 12,98%
 - Wykonanie wydatków ogółem - 49.884.344,00
 - Wykonanie wydatków majątkowych - 6.475.216,63

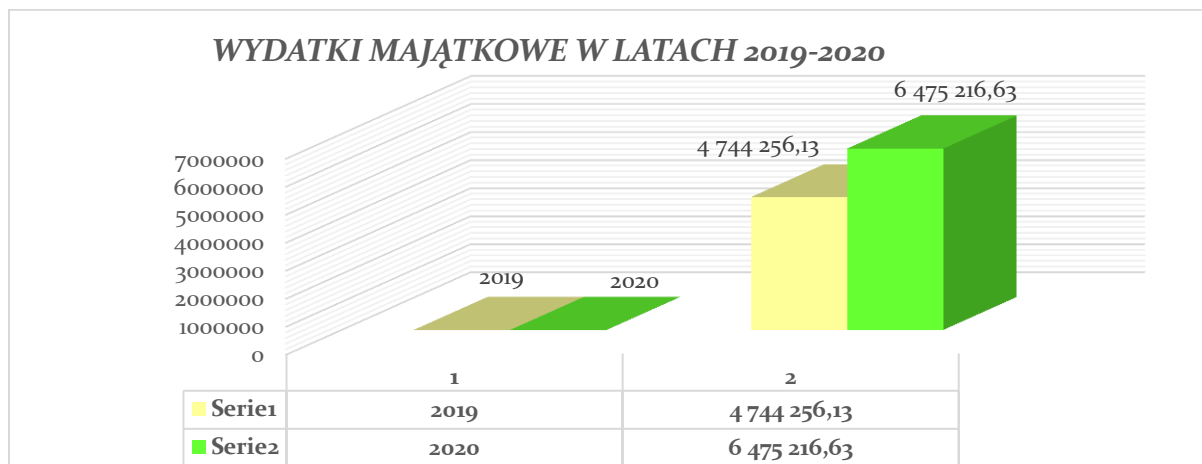

7. Udział wydatków na realizację inicjatyw lokalnych w budżecie - 0,00%
- Wykonanie wydatków ogółem - 52.411.501,52
 - Środki budżetu wykonane na inicjatywy lokalne - 0,00
8. Realizacja wydatków z Rządowego Funduszu Inwestycji Lokalnych - 580.299,11
9. Środki z RFIL pozostałe do realizacji w 2022 roku - 2.584.872,45
10. Fundusz Sołecki

Realizacja Funduszu Sołeckiego 2020r.

Fundusz Sołecki 2020			kwota [zł]
RAJCZA			
1.	Doposażenie placu zabaw		26.476,37
2.	Modernizacja rowu odwadniającego – przysiółek Cyconie		18.000,00
		RAZEM	44.476,37
RYCERKA DOLNA			
1.	Budowa parkingu przy Szkole Podstawowej		20.000,00
2.	Zakup urządzeń do utrzymania porządku i czystości placu zabaw		4.393,56
3.	Oświetlenie drogi do Krawców		20.000,00
		RAZEM	44.393,56
RYCERKA GÓRNA			
1.	Budowa wiaty turystycznej		24.500,00
2.	Modernizacja drogi do Płoskonków		20.062,00
		RAZEM	44.562,00
SÓL			
1.	Modernizacja drogi do Legierskich		44.562,49
		RAZEM	44.562,49
SÓL- KICZORA			
1.	Modernizacja drogi do Dziasków		29.188,50
		RAZEM	29.188,50
ZWARDOŃ			
1.	Modernizacja drogi w przysiółku Węglarze etap II		10.050,00
2.	Modernizacja drogi w przysiółku Stańcówka Matuszyny		34.512,00
		RAZEM	44.562,00

11. Harmonogram spłat i obsługi zadłużenia wraz z prognozowana nadwyżką operacyjną i wskaźnikiem zadłużenia przedstawia poniższa tabela.

Rok budżetowy	Kwota długu	Raty kredytów do spłaty w danym roku	Odsetki od zobowiązań	Prognozowana nadwyżka operacyjna	Wskaźnik zadłużenia z art. 243 roczny w %	Dopuszczalny wskaźnik zadłużenia z art.243 średnia z poprzednich lat. %
2019	7 560 262,34	2 831 867,52	253 338,10	3 715 558,05	4,06	6,09
2020	8398152,81	1 350 000,00	148 980,02	2 176 336,48	5,53	10,75
2021	7638015,77	2 148 405,17	140 000,00	4 161 891,49	6,21	9,31
2022	6452374,05	1 185 641,72	110 000,00	2 197 995,00	5,75	7,55
2023	5205774,05	1 246 600,00	90 000,00	2 252 420,00	5,66	5,83
2024	4150411,20	1 055 362,85	80 000,00	2 452 568,00	4,57	6,35
2025	3 248 754,74	901 656,46	70 000,00	2 206 833,00	3,17	6,95
2026	2 340 239,74	908 515,00	50 000,00	2 262 054,00	3,05	7,08
2027	1 538 068,13	802171,61	40 000,00	2 318 605,00	2,96	6,28
2028	788 068,13	750 000,00	25 000,00	2 376 568,00	1,99	6,43
2029	188 068,13	600 000,00	10 000,00	2 435 980,00	1,53	6,54
2030	0	188 068,13	3 000,00	2 496 877,00	0,47	6,43

5. Mienie komunalne

Zasoby materialne gminy.

A. Gminny program rewitalizacji – brak.

B. Program gospodarowania mieszkaniowym zasobem gminy:

1. Liczba mieszkań: 24, w tym socjalne: brak,
zamienne: brak.

Prowadzone działania:

- zarządzanie:

Lokale mieszkalne są wynajmowane lokatorom znajdującym się w trudnej sytuacji życiowej, ale w takiej, która umożliwi finansowanie utrzymania mieszkania. Należy rozważyć

urządzenie jednopokojowego mieszkania wraz z aneksem kuchennym i łazienką w budynku dawnej Szkoły Podstawowej w Soli-Kiczorze 296.

Należy rozważyć urządzenie lokalu mieszkalnego na poddaszu budynku komunalnego pod adresem: Rajcza 480.

sprzedaż:

Lokale mieszkalne nie stanowią obecnie przedmiotu obrotu z uwagi na to, że zgodnie z przepisami prawa, gminy powinny dysponować własnymi lokalami mieszkalnymi.

remonty:

Przeprowadzane są drobne, bieżące remonty mieszkań polegające na wymianie drzwi zewnętrznych, okien, instalacji elektrycznej, instalacji wod-kan, w zależności od potrzeb zgłaszanych przez Najemców.

Należy rozważyć wymianę okien w budynku dawnej Szkoły Podstawowej w Soli-Kiczorze 296.

zamiana:

Do tej pory nie było takiej potrzeby;

2. Zasady polityki czynszowej:

Czynsze są aktualizowane (podnoszone) średnio: raz na 2 lata w drodze Zarządzenia Wójta Gminy Rajcza. Czynsze z lokali użytkowych podlegają corocznej waloryzacji natomiast czynsze z lokali mieszkalnych nie podlegają corocznej waloryzacji z uwagi na treść przepisów ustawy.

C. Plan wykorzystania zasobu nieruchomości gminnych:

1. Informacja o zasobie nieruchomości.

Podstawowym składnikiem mienia komunalnego Gminy Rajcza są nieruchomości, wobec których przysługuje jej prawo własności i inne prawa majątkowe, jak np. władanie na zasadach samoistnego posiadania.

2. Stan ewidencji nieruchomości:

Tabela nr 1

Lp.	Poszczególne prawa majątkowe	Rodzaj rzeczy	Sposób obrotu rzeczami	Jedn., w której wyrażona jest rzecz	ilość jedn. wg stanu na dzień 31.12 2020r.	Dochód netto w [zł] z tytułu wykonywania praw majątkowych za okres 01.01.2020 -

RAPORT O STANIE GMINY RAJCZA ZA ROK 2020

						31.12.2020 r.*
1	Prawo własności	Nieruchomości gruntowe	W zasobie gminnym	[ha]	31,7461	----
2	Użytkowanie wieczyste	Nieruchomości gruntowe	Oddane w użytkowanie wieczyste	[ha]	1,6456	8 303,71
3	Ograniczone prawa rzeczowe	Nieruchomości gruntowe	Oddane w trwały zarząd	[ha]	2,7181	----
		Nieruchomości gruntowe	Oddane w dzierżawę	[ha]	0,0421	16 621,45
		Lokale mieszkalne	Oddane w najem	[szt.]	24	146 660,85
		Lokale użytkowe wraz z garażami	Oddane w najem	[szt.]	21	158 080,21
		Pomieszczenia szkolne	Sezonowo oddane w najem	[szt.]	20	38 211,84
		Lokale użytkowe	Oddane w użyczenie	[szt.]	10	----
		Hipoteki		[szt.]	BRAK	----
		Zastawy		[szt.]	BRAK	----
		Służebności		[ha]	BRAK	----
4	Udziały	w Spółce Beskid	W zasobie gminnym	[szt.]	61	Wartość: 61.000,00 zł

* Dochód netto, o którym wymowa w Tabeli nr 1 obejmuje wszelkie wpłaty na rzecz Gminy Rajcza (tj. wpłaty bieżące) dokonane w okresie od 01.01.2020 do 31.12.2020 r. z tytułu wykonywania praw majątkowych.

3. Sposób zarządzania nieruchomościami gminy, w tym zasobem:

Nieruchomości, które mogą stanowić mienie komunalne są nabywane przez Gminę Rajcza niezwłocznie po otrzymaniu informacji, że dana nieruchomość może stanowić jej mienie:

np.: po otrzymaniu informacji, że dana osoba zmarła nie pozostawiając po sobie spadkobierców;

np.: po otrzymaniu informacji, że są nieruchomości należące do Państwowego Funduszu Ziemi nie przejęte do Zasobu Własności Rolnej Skarbu Państwa, i inne podobne sytuacje.

Niednokrotnie po kilkuletniej procedurze uregulowania stanu prawnego, gmina staje się właścicielem. Wówczas nieruchomości, które dla prawidłowego funkcjonowania Gminy Rajcza nie mają znaczenia są zbywane w drodze ogłaszanych przetargów.

4. Główne kierunki gospodarowania nieruchomościami:

Nieruchomości gminne są przedmiotem obrotu rynkowego, ich nabycie następuje w drodze umów sprzedaży (zakupu), zamiany, użyczenia, postanowień sądowych o zasiedzeniu i nabyciu spadku oraz w drodze komunalizacji. Natomiast ich zbycie następuje w drodze umów sprzedaży, zamiany, użyczenia, oddania w trwały zarząd i użytkowanie wieczyste.

D. Program opieki nad zabytkami – brak.

6. Ważniejsze inwestycje i projekty

Żłobek w Rajczy

W 2020 roku rozpoczęły się prace związane z adaptacją części budynku w niedokończonym Gimnazjum. Inwestycja została zrealizowana dzięki pozyskanemu dofinansowaniu z programu rządowego „Maluch+”. W ramach projektu zostały przystosowane sale, łazienki, rozdzielnia, szatnia, biuro sekretarki, biuro dyrektora oraz pomieszczenia socjalne, zaplecza pomocnicze. Budynek został ocieplony oraz wykonano kompleksową elewację. Zostały zamontowane okna, drzwi oraz system zabezpieczający. Całkowity koszt inwestycji wyniósł: 1.775.333,69 zł z czego dofinansowanie to: 1.056.000 zł.



Termomodernizacja budynku Przedszkola w Soli

Termomodernizacja budynku została realizowana w ramach projektu pn. *Ograniczenie niskiej emisji w budynkach komunalnych Gminy Rajcza*. Zakres rzeczowy termomodernizacji budynku przedszkola obejmował wymianę instalacji c.o., wymianę stolarki okiennej

i drzwiowej zewnętrznej oraz docieplenie ścian zewnętrznych i stropu nad poddaszem. Roboty budowlane zakończono i odebrano w listopadzie 2020 r. Powierzchnia użytkowa budynku poddanego termomodernizacji wynosi 194,62 m². Nakłady finansowe w 2020 r. wyniosły 223 109,97 zł. Projekt dofinansowany z RPO Województwa Śląskiego na lata 2014-2020.



Termomodernizacja budynku komunalnego w Rajczy Dolnej

Termomodernizacja budynku realizowana w ramach projektu pn. *Ograniczenie niskiej emisji w budynkach komunalnych Gminy Rajcza*. Zakres rzeczowy termomodernizacji budynku komunalnego obejmował wymianę instalacji c.o., wymianę stolarki okiennej i drzwiowej zewnętrznej, docieplenie ścian zewnętrznych i stropu nad poddaszem oraz wymianę pokrycia dachowego. Roboty budowlane zakończono i odebrano w listopadzie 2020 r. Powierzchnia użytkowa budynku poddanego termomodernizacji wynosi 594,62 m². Nakłady finansowe w 2020 r. wyniosły 481 766,60 zł. Projekt dofinansowany z RPO Województwa Śląskiego na lata 2014-2020.



Wspólnie w harmonii przyrody, ciała i duszy - Inhalatorium

Inwestycja realizowana w ramach Programu Współpracy Transgranicznej Interreg V-A Polska – Słowacja 2014-2020. Zakres rzeczowy projektu obejmuje budowę inhalatorium solankowego w centrum Rajczy. W budynku będzie dystrybuowana lecznicza woda solankowa (inhalacja). Budynek jest oświetlony, skanalizowany, zwodociągowany oraz dostosowany do korzystania przez osoby niepełnosprawne. Roboty obejmowały również zagospodarowanie terenu przyległego do budynku. Roboty budowlane zakończono i odebrano w grudniu 2020 r. dane techniczne wybudowanego obiektu: powierzchnia użytkowa – 124,07 m², kubatura – 511,46 m³. Nakłady finansowe w 2020 r. wyniosły 1 674 617,12 zł.



Park w Rajczy

W roku 2020 zostały przeprowadzone prace modernizacyjne na terenie rajczańskiego parku. Zostały zamontowane nowe ławki, wykonano podbudowę z kostki brukowej wokół urządzeń do ćwiczeń siłowni zewnętrznej. Z kolei na placu zabaw została wykonana podbudowa z bezpiecznej nawierzchni. Podbudowa była finansowana ze środków Funduszu Sołectwa Sołectwa Rajczy, a koszt doposażenia wyniósł 26.476,37 zł.

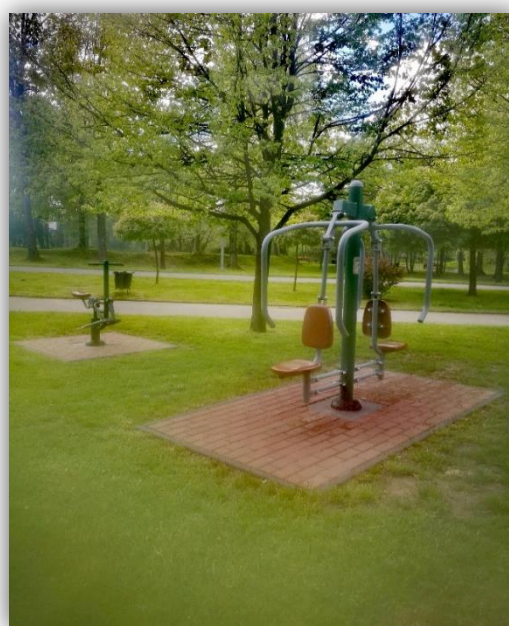



Inicjatywa sołecka

Końcem października w Rycerze Górnej została oddana do użytku „Waiata Turystyczna” znajdująca się w sąsiedztwie progu wodnego, który w okresie letnim jest wykorzystywany do celów rekreacyjnych przez mieszkańców i odwiedzających naszą gminę.

Wiata powstała jako zadanie pierwsze ze środków funduszu sołeckiego na rok 2020, wkład własny sołectwa wyniósł 24.500zł pozostała kwota w wysokości 24.010zł została dofinansowana ze środków Województwa Śląskiego w ramach Marszałkowskiego Konkursu „Inicjatywa Sołecka”.



Zakup Nowego BUSA

Gmina Rajcza w celu racjonalizacji i zmniejszenia kosztów dowozu uczniów do szkół podstawowych na terenie Gminy Rajcza, zakupiła autobus marki Mercedes (rocznik 2014). Autobus posiada 23 miejsca siedzące oraz jest przystosowany do przewozu osób niepełnosprawnych.



- **„Blżej przedszkola. Wsparcie dla Przedszkola w Rajczy”**

Od września 2020r. przedszkolaki z Publicznego Przedszkola w Rajczy biorą udział w projekcie pn. „Blżej przedszkola. Wsparcie Przedszkola w Rajczy”. Projekt współfinansowany jest przez Unię Europejską ze środków Europejskiego Funduszu Społecznego w ramach Regionalnego Programu Operacyjnego Województwa Śląskiego na lata 2014 - 2020, dla osi priorytetowej XI. Wzmocnienie potencjału edukacyjnego dla działania: 11.1. Ograniczenie przedwczesnego kończenia nauki szkolnej oraz zapewnienie równego dostępu do dobrej jakości edukacji elementarnej, kształcenia podstawowego i średniego dla poddziałania: 11.1.3. Wzrost upowszechnienia wysokiej jakości edukacji przedszkolnej.

Działaniami projektu objętych zostało 110 dzieci oraz nauczyciele opiekujący się dziećmi.

W ramach projektu realizowane są zajęcia dodatkowe. Ponadto dzięki pozyskanemu przez Gminę Rajcza dofinansowaniu w kwocie 239 564,54 zł udało się zakupić w ramach projektu elementy wyposażenia placu zabaw, sprzęt i niezbędne pomoce dydaktyczne m. in do terapii Biofeedback.

Całkowity wartość projektu: 281 840,64 zł

Dofinansowanie projektu z UE: 239 564,54 zł

Wkład własny gminy: 42 276,10 zł

- **„Efektywna współpraca partnerskich gmin pogranicza – kontynuacja”**

Partner wiodący: Gmina Nova Bystrica (www.novabystrica.sk)

Partner Projektu: Gmina Rajcza (www.rajcza.pl)

W 2020 roku realizowany był projekt „Efektywna współpraca partnerskich gmin pogranicza – kontynuacja” projekt miał charakter transgraniczny i bez słowackiego partnera jego cele nie zostałyby zrealizowane.

Głównym tematem projektu jest podniesienie świadomości obywateli i turystów odwiedzających region transgraniczny czyli tereny partnerskich gmin o wartościach kulturowych i przyrodniczych. Cel ten zostanie osiągnięty poprzez działania mające na celu zwiększenie atrakcyjności promocji regionu.

W drodze realizacji projektu w roku 2020 zostały podjęte działania w celu stworzenia aplikacji mobilnej dla platform iOS i Android zawierająca kolekcje tras rowerowych i pieszych dla regionu. W drodze zapytania ofertowego została wyłoniona firma, która stworzyła w/w aplikację. Kolejnym zadaniem w ramach projektu jest organizacja Rajdu Rowerowego. Ze względu na panującą sytuację epidemiczną Rajd został przeniesiony na rok następny.

Wartość projektu : 631.153,8

- **„Stacja Regeneracja”**

W ramach projektu „Stacja Regeneracja” realizowanego przez Stowarzyszenie Lokalna Grupa Działania „Żywiecki Raj” we współpracy z Lokalną Grupą Działania Ziemia Pszczyńska oraz Lokalną Grupą Działania Ziemia Bielska w Rajczańskim parku powstała stacja naprawy rowerów i ławka solarna. Dzięki stacji naprawy rowerzyści mogą korzystać z darmowej podstawowej pomocy w naprawie roweru. Z kolei ławka solarna jest wyposażona w gniazda USB dzięki którym można naładować urządzenie przenośne. Dodatkowo ławka posiada stojak na rowery. Projekt sfinansowany przez Europejski Fundusz Rolny na rzecz Rozwoju Obszarów Wiejskich w ramach Poddziałania 19.3 „Przygotowanie i realizacja działań w zakresie współpracy z lokalną grupą działania” objętego PROW na lata 2014–2020.

- **Komputery dla szkół**

Otrzymaliśmy dofinansowanie w ramach dwóch programów o nazwach „ZDALNA SZKOŁA” oraz „ZDALNA SZKOŁA+”. Gmina Rajcza pozyskała 74 zestawów komputerowych o równej wartości 154.002,13 zł. W zestawach były między innymi myszy przewodowe, słuchawki oraz oprogramowanie. Każdy komputer został skonfigurowany tak, aby uczeń mógł rozpocząć naukę zdalną niezwłocznie po jego otrzymaniu. Działanie było finansowane ze środków Europejskiego Funduszu Rozwoju Regionalnego w ramach Programu Operacyjnego Polska Cyfrowa na lata 2014-2020.

- **„Pod biało- czerwona”**

Gmina Rajcza brała udział w projekcie pn. „Pod biało- czerwona”. Celem projektu było sfinansowanie zakupu masztu i flagi dla gminy, która spełni określone w regulaminie warunki. Zadaniem Gminy było uzyskanie min. 100 głosów. Mieszkańcy do końca roku mieli możliwość oddania głosu na swoją gminę. Maszt i flaga zostaną zamontowane w roku 2021.

- **Aplikacja mobilna „RAJCZA”**

Gmina Rajcza udostępniła mieszkańcom darmową aplikację mobilną. Dzięki aplikacji w łatwy i wygodny sposób można dowiedzieć się co aktualnie dzieje się w naszej gminie. W folderze kalendarz zapisane są wszystkie wydarzenia oraz spotkania warte uwagi. W aktualnościach pojawiają się artykuły oraz ogłoszenia. Z kolei gdy jest taka potrzeba wysyłamy powiadomienia które w aplikacji pojawiają się w formie tzw. „push’a”. Darmową aplikację można pobrać w Sklepie Play, AppStory oraz AppGallery.

- **„Pilotaż Centrum Wsparcia Doradczego”**

Jest to projekt Ministerstwa Funduszy i Polityki Regionalnej. Gmina Rajcza przystąpiła do projektu „Pilotaż Centrum Wsparcia Doradczego”. Projekt ma na celu wypracowanie docelowego modelu CWD, jako formuły doradczego wspierania samorządów terytorialnych w procesie strategicznego zarządzania rozwojem. Pilotaż jest skierowany do najsłabszych gospodarczo obszarów zagrożonych trwałą marginalizacją. W skład partnerstwa wchodzi gminy wiodące tj. Gmina Rajcza oraz Gmina Ujsoły oraz samorzady powiązane funkcjonalnie: Gmina Milówka, Istebna, Węgierska Górka, Radziechowy- Wieprz.

7. Współpraca zagraniczna i krajowa

- Gmina Rajcza od lat współpracuje z kilkoma samorządami z Polski oraz z zagranicy. Polskie Gminy z którymi współpracujemy to : Gmina Łobez, Miasteczko Śląskie, Łęki Szlacheckie, Rozprza, Moszczenica. W dobie pandemii kontakty z naszymi gminnymi partnerami były znacznie ograniczone.

Kolejna grupa zaprzyjaźnionych samorządów to gminy zagraniczne, należą do nich: Oszczadnica, Skalite, Żylin, Nova Bystrica (Słowacja), Dolna Łomna, Kosariska (Czechy) oraz Gmina Lambrugo (Włochy). Z samorządami słowackimi w dużej mierze staramy się realizować różnego rodzaju projekty unijne, głównie dotyczące współpracy transgranicznej.

- Gmina Rajcza jest członkiem **Związku Międzygminnego ds. Ekologii w Żywcu** , który prowadzi inwestycję w imieniu gmin Żywiecczyzny. Od 2011 roku na terenie Gminy Rajcza wykonywana była kanalizacja I i II etap. W 2019r. przystąpiono do fazy II i II a kanalizacji.

Do roku 2032 Gmina zobowiązana jest do spłacania składek do Związku na pokrycie realizacji powyższych inwestycji. Związek Międzygminny w roku 2020 realizował projekt „Słoneczna Żywiecczyzna”, gdzie Gmina Rajcza koordynowała działania w ramach w/w projektu. W 2020 roku mieszkańcy Gminy którzy wcześniej zakwalifikowali się do projektu rozpoczęli działania w zakresie montażu odnawialnych źródeł ciepła m.in. fotowoltaiki.

- Gmina Rajcza należy również do **Lokalne Grupy Działania „Żywiecki Raj”** oraz **Euroregion Beskidy**. Dzięki współpracy z organizacjami mieszkańcy gminy Rajcza mają możliwość pozyskania środków finansowych niezbędnych do realizowania swoich celów i planów.

- Gmina współpracuje z **organizacją OTOZ Animals Inspektorat Bielsko – Żywiecki**, która działa zgodnie z ustawą o ochronie zwierząt oraz ustawą o działalności Organizacji Pożytku Publicznego i Wolontariatu. Działania organizacji polegają na interwencjach w sprawach niehumanitarnego traktowania zwierząt. Ich głównym celem jest odmienienie losu źle traktowanych zwierząt. Dzięki współpracy z organizacją wszystkie odłowione zwierzęta zostały zabezpieczone oraz znalazły swoje nowe domy. Gmina nie poniosła kosztów związanych z przekazaniem zwierząt do schronisk, a jedynie opłaca sterylizację i kastrację.

- W lipcu 2020 roku Gmina Rajcza podpisała Porozumienie z **Wojewódzkim Funduszem Ochrony Środowiska i Gospodarki Wodnej w Katowicach**. Dzięki podpisanemu porozumieniu mieszkańcy Gminy Rajcza mogą złożyć wniosek o dofinansowanie w ramach Programu „Czyste Powietrze”. 10 września 2020r. przed Urzędem Gminy w Rajczy gościliśmy mobilne biuro Czystego Powietrza. Można było spotkać się z pracownikami WFOŚiGW z Katowic, zadać im pytania dotyczące programu Czyste Powietrze, złożyć wniosek o dofinansowanie na wymianę źródła ciepła oraz poradzić się, jak rozliczyć dofinansowanie z tego programu



- Od 2020 roku na terenie gminy prowadzone są prace badawcze prowadzone przez **Polskie Górnictwo Naftowe i Gazownictwo S.A.**, która planuje w przyszłości prowadzić prace wiertnicze, w oparciu o koncesję łączną na poszukiwanie i rozpoznawanie złóż ropy naftowej i gazu ziemnego oraz na wydobywanie ropy naftowej i gazu ziemnego ze złóż w obszarze „Sól” nr 28/2011/Ł. Celem prowadzonych prac jest zbadanie występowania ropy naftowej i gazu ziemnego w utworach autochtonicznych miocenu oraz starszych.

W związku z zamknięciem granic Polski przez pogarszającą się sytuację epidemiczną na przejściach granicznych w Zwardoniu oraz w Soli (Sól Bór) służby mundurowe pełniły dyżury. Gmina Rajcza dostarczała funkcjonariuszom posiłki (suchy prowiant oraz gorące napoje).

8. Współpraca z organizacjami pozarządowymi

Program współpracy Gminy Rajcza z organizacjami pozarządowymi oraz innymi podmiotami prowadzącymi działalność pożytku publicznego na rok 2020, został uchwalony Uchwałą Rady Gminy Rajcza nr XV/91/2019 z dnia 28 listopada 2019r. w sprawie uchwalenia Programu współpracy Gminy Rajcza z organizacjami pozarządowymi na rok 2020. Przyjęcie programu poprzedzone zostało przeprowadzeniem konsultacji z NGO.

Program Współpracy to Roczny Program określający zakres i zasady współdziałania samorządu Gminy Rajcza z działającymi na terenie naszej gminy organizacjami pozarządowymi. Obowiązek jego uchwalania wynika z art. 5a ust.1 ustawy z dnia 24 kwietnia 2003 roku o działalności pożytku publicznego i o wolontariacie, która zobowiązuje organy administracji publicznej do podejmowania współpracy z organizacjami pozarządowymi oraz podmiotami prowadzącymi działalność pożytku publicznego, o których mowa w art. 3 ust. 3 w/w ustawy.

Organ wykonawczy jednostki samorządu terytorialnego nie później niż do dnia 31 maja każdego roku, jest zobowiązany przedłożyć organowi stanowiącemu JST sprawozdanie z realizacji programu współpracy za rok poprzedni. Sprawozdanie jest także publikowane w BIP.

Przy rozpatrywaniu zadań przewidzianych do realizacji Komisja poddała ocenie:

1. Zgodność oferty z zadaniami zamieszczonymi w Programie Współpracy na rok 2020,
2. Możliwość realizacji zadania publicznego,
3. Proponowaną kalkulację kosztów realizacji zadania,
4. Liczbę osób realizujących zadanie (wolontariusze, społecznicy, członkowie organizacji oraz osoby zatrudnione),
5. Doświadczenie, zasoby kadrowe, rzeczowe, partnerzy współpracujący przy realizacji projektu.
6. Udział środków finansowych własnych lub środków pochodzących z innych źródeł na realizację zadania publicznego.
7. Analizę i ocenę realizacji zadań publicznych w latach poprzednich przy uwzględnieniu rzetelności i terminowości oraz sposób rozliczania otrzymanych na ten cel środków

WSPÓŁPRACA

Program ten obejmował cel główny i cele szczegółowe, zasady współpracy, zakres przedmiotowy, formy współpracy, priorytetowe zadanie publiczne, okres realizacji programu, sposób realizacji programu, wysokość środków planowanych na realizację programu, sposób oceny realizacji programu, informacje o sposobie tworzenia programu oraz o przebiegu konsultacji, tryb powoływania i zasady działania komisji konkursowych do opiniowania ofert w otwartych konkursach ofert. Współpraca mająca charakter finansowy i poza finansowy odbywała się w oparciu o podstawowe zasady: pomocniczości, suwerenności stron, partnerstwa, efektywności, uczciwej konkurencji i jawności.

W ramach współpracy pozarządowej organizacje pozarządowe mogły skorzystać z pomocy merytorycznej Komisji Konkursowej. Nieodpłatnie zostały również udostępnione organizacjom pozarządowym obiekty sportowe należące do zasobów gminy Rajcza.

Program realizowany był w okresie od 1 stycznia do 31 grudnia 2020 roku. Współpraca Gminy z organizacjami obejmowała obszary określone w art. 4 ustawy z dnia 24 kwietnia 2003 roku o działalności pożytku publicznego i o wolontariacie określone w programie.

Informacje dotyczące współpracy z organizacjami pozarządowymi są dostępne na stronie internetowej www.rajcza.pl oraz www.bip.ugrajcza.rekord.com.pl.

TRYB KONKURSOWY

Zadania publiczne w 2020 roku zlecono organizacjom w ramach otwartego konkursu ofert ogłoszonego Zarządzeniem NR ORG.0050.152.2020 Wójta Gminy Rajcza z dnia 17 lutego 2020r. w sprawie otwartego konkursu ofert na realizację zadań publicznych Gminy Rajcza w roku 2020, w następujących dziedzinach:

1. W zakresie: **krzewienia kultury fizycznej wśród młodzieży**. Wysokość środków finansowych planowanych na realizację zadań z tego zakresu wynosiła: **20.000 zł**. Do konkursu złożono 6 ofert. Podpisano 5 umów na podstawie których przekazano dotacje na łączną kwotę 18.000 zł.

2. W zakresie **pielęgnacji tradycji i kultury regionu** w tym w szczególności: zadania które proponują innowacyjne działania lub nową ofertę dla mieszkańców względnie włączają nowe środowiska w prowadzone wcześniej działania. Wysokość środków finansowych planowanych na realizację zadań z tego zakresu wynosiła : **10.000 zł** . Złożono 5 ofert. Podpisano 3 umowy na podstawie których przekazano dotacje na łączną kwotę 7.000 zł. Przy czym jedna organizacja zrezygnowała w całości z realizacji zadań publicznych, jedna w części zrealizowała zadanie publiczne dokonując częściowego zwrotu środków z niezrealizowanego zadania.

Przed podjęciem przez Wójta Gminy decyzji o dofinansowaniu zadania oferty zostały zaopiniowane przez Komisję Konkursową opiniującą oferty złożone w ramach otwartego konkursu ofert na realizację zadań publicznych należących do gminy Rajcza w roku 2020, powołaną zarządzeniem Nr RO.0050.160.2020 Wójta Gminy Rajcza z dnia 10 marca 2020r. w sprawie powołania Komisji Konkursowej w celu opiniowania złożonych ofert.

Wykaz podmiotów, które w roku 2020 otrzymały dofinansowanie na realizację zadań, których dotyczyły konkursy:

Zadania z zakresu krzewienia kultury fizycznej wśród młodzieży:

	Tytuł zadania publicznego	Wnioskodawca	Kwota wnioskowana	Dotacja Gmina Rajcza	Uwagi
1.	Zawody koszykówki o Puchar Sołtyski Kamili i Radnego Przemka	Stowarzyszenie Sólkiczora.pl	3.250 zł	1.500 zł	
2.	„Na nogi” czyli rodzinny rajd NordicWalking	Koło Gospodyń Wiejskich w Soli Kiczorze	3.700 zł	2.000 zł	
3.	Karate Rajcza	Stowarzyszenie Klub Arawashi	4.300 zł	2.000 zł	
4.	Pozalekcyjne zajęcia rekreacyjno- sportowe	UKS „RYCERKA GÓRNA”	3.000 zł	2.500 zł	
5.	Organizacja sportu dla dzieci i młodzieży w zakresie gry w piłkę nożną na terenie Gminy Rajcza	LKS „SOŁA”	10.000 zł	10.000 zł	
6.	Bieg Juhasa, międzynarodowy rajd NordicWalking, Rodzinny Rajd trasami spacerowymi Zwardonia oraz turniej góralskiej piłki siatkowej i nożnej w ramach XIII Dni Zwardonia	Stowarzyszenie Promocji i Rozwoju Zwardonia	2.600 zł	0.00	Nie podpisano umowy
		SUMA	26.850 zł	18.000 zł	

Zadania z zakresu pielęgnacji tradycji i kultury regionu:

	Tytuł zadania publicznego	Wnioskodawca	Kwota wnioskowana	Dotacja Gmina Rajcza	Uwagi
1.	Piknik rodzinny „Kiczora to MY”	Stowarzyszenie Sólkiczora.pl	6.650 zł	1.500 zł	
2.	Pozalekcyjne zajęcia kulturalno- oświatowe	Stowarzyszenie Miłośników „Szkoła Dzieciom”	2.000 zł	2.000 zł	Umowa podpisana - zadania niezrealizowane. Zwrot środków
3.	Muzyka bez barier. Beskidzkie Spotkania Kameralne 2020	Fundacja „Młoda Muzyka Śląska”	6.000 zł	3.500 zł	Umowa podpisana. Zadanie zrealizowano częściowo. Częściowy zwrot środków z niezrealizowanego zadania
4.	XIII Dni Zwardonia	Stowarzyszenie Promocji i Rozwoju Zwardonia	2.800 zł	0,00	Nie podpisano umowy
5.	Koncert Błogosławieństwa	Fundacja BLESS	2.000 zł	0,00	Nie podpisano umowy
		SUMA	19.450	19.451	

9. Pozostałe aspekty działalności gminy

9.1. Oświata i wychowanie

W Urzędzie Gminy w Rajczy funkcjonuje Referat Organizacyjny i Oświaty, w którym zatrudnionych jest siedmiu pracowników odpowiedzialnych za zarządzanie i administrację w oświacie w przeliczeniu na etat – 5,75. Gminna działalność oświaty jest realizowana w oparciu o Kartę Nauczyciela, Prawo Oświatowe, Ustawę o finansowaniu zadań oświatowych, Uchwały Rady Gminy Rajcza, zarządzenia Wójta Gminy oraz arkusze organizacyjne szkółki przedszkolki na dany rok szkolny. Gmina Rajcza spełniała zadania wynikające z ustaw oraz rozporządzeń wykonawczych poprzez zabezpieczenie działalności placówek oświatowych.

Zapewniała również uczniom niepełnosprawnym dostępność do edukacji oraz transport do ośrodków rehabilitacyjno-wychowawczych i jednostek oświatowych znajdujących się na terenie gminy Rajcza. Zadania oświatowe realizowane są przy pomocy środków otrzymywanych z budżetu państwa tj. subwencji oświatowej oraz środków pochodzących z budżetu gminy.

Sieć szkolno-przedszkolna, która funkcjonowała na terenie Gminy Rajcza w roku 2020r. przedstawia się następująco:

- Szkoła Podstawowa im. Ks. Józefa Tischnera w Rajczy,
- Szkoła Podstawowa im. Króla Jana III Sobieskiego w Rycerze Dolnej, w ramach której funkcjonował również oddział przedszkolny i punkt przedszkolny,
- Szkoła Podstawowa im. Karola Wojtyły w Rycerze Górnej, w ramach której funkcjonował również oddział przedszkolny i punkt przedszkolny,
- Szkoła Podstawowa im. Tadeusza Kościuszki w Soli,
- Szkoła Podstawowa im. Królowej Jadwigi w Zwardoniu,
- Przedszkole w Rajczy,
- Przedszkole w Soli,
- Przedszkole w Zwardoniu.

Na terenie Gminy funkcjonują również placówki niepubliczne tj.:

- Szkoła Podstawowa Fundacji „ELEMENTARZ” w Soli Kiczorze, wraz z oddziałem przedszkolnym i zespołem wychowania przedszkolnego,
- Niepubliczne Przedszkole Językowe „ENGLISH HOUSE” w Rajczy.

W kilku placówkach oświatowych funkcjonują oddziały integracyjne oraz oddział specjalny. Budynki szkolne/przedszkolne wraz z otoczeniem spełniają podstawowe wymogi bezpieczeństwa oraz higieny nauki i pracy. Wszystkie decyzje Państwowej Inspekcji Pracy, Powiatowego Inspektora Sanitarnego, Komendy Powiatowej Państwowej Straży Pożarnej są realizowane na bieżąco w ramach możliwości finansowych.

Dyrektorzy jednostek oświatowych w ramach posiadanych środków systematycznie doposażają placówki w pomoce dydaktyczne, oraz sprzęt sportowy niezbędny do prowadzenia zajęć edukacyjnych. Wszystkie szkoły podstawowe posiadają pracownie komputerowe. Nauczyciele oraz uczniowie korzystają z tablic multimedialnych zakupionych

w latach ubiegłych w ramach rządowego programu „Aktywna tablica”. We wszystkich szkołach podstawowych funkcjonowały biblioteki i świetlice szkolne. W szkołach podstawowych oraz przedszkolach funkcjonują stołówki szkolne, które dają uczniom i wychowankom możliwość korzystania z wyżywienia po przystępnych cenach obejmujących jedynie tzw. „wsad do kotła”.

Gmina Rajcza w roku 2020 otrzymała 60.500, 00 zł w ramach rządowego wsparcia dla nauczycieli „500+” na naukę zdalną, które zostały rozdysponowane na poszczególnych nauczycieli placówek szkolnych z terenu gminy.

Liczba uczniów w jednostkach oświatowych Gminy Rajcza, według stanu na 30.09.2020r. przedstawia się następująco:

Nazwa jednostki	Liczba uczniów/wychowanków
Szkoła Podstawowa w Rajczy	319
Szkoła Podstawowa w Rycerce Dolnej wraz z oddziałem przedszkolnym	96
Szkoła Podstawowa w Rycerce Górnej wraz z oddziałem przedszkolnym	145
Szkoła Podstawowa w Soli	93
Szkoła Podstawowa w Zwardoniu	60
Szkoła Podstawowa Fundacji „Elementarz” w Soli Kiczora wraz z oddziałem przedszkolnym	97
Przedszkole w Rajczy	105
Przedszkole w Soli	39
Przedszkole w Zwardoniu	33
Punkt Przedszkolny w Rycerce Dolnej	20
Punkt Przedszkolny w Rycerce Górnej	21
Zespół Wychowania Przedszkolnego Fundacji „ELEMENTARZ” w Soli Kiczorze	13
Niepubliczne Przedszkole Językowe „ENGLISH HOUSE” w Rajczy	77

Ogólna wartość środków finansowych przeznaczonych w roku 2020 na działalność poszczególnych jednostek oświatowych na terenie Gminy Rajcza wyniosła:

Szkoła Podstawowa w Rajczy	4 625 531,32 zł
Szkoła Podstawowa w Rycerce Dolnej wraz z oddziałem przedszkolnym i punktem przedszkolnym	1 725 861,43 zł
Szkoła Podstawowa w Rycerce Górnej wraz z oddziałem przedszkolnym i punktem przedszkolnym	2 280 179,46 zł
Szkoła Podstawowa w Soli	1 444 039,74 zł
Szkoła Podstawowa w Zwardoniu	1 564 378,11 zł
Przedszkole w Rajczy	1 472 610,88 zł
Przedszkole w Soli	577 513,60 zł
Przedszkole w Zwardoniu	454 998,99 zł

- dla placówek niepublicznych:

Szkoła Podstawowa Fundacji „ELEMENATRZ” w Soli Kiczorze wraz z oddziałem przedszkolnym i zespołem wychowania przedszkolnego	1 919 320,18 zł
Niepubliczne Przedszkole „English House” w Rajczy	982 526,53 zł

Koszty w 2020r. na wydatki związane z utrzymaniem placówek oświatowych wyniosły: 17.046.960,24 zł

Organ prowadzący przeprowadził trzy posiedzenia Komisji Egzaminacyjnej powołanej przez Wójta Gminy do przeprowadzenia na wniosek nauczycieli egzaminu na stopień nauczyciela mianowanego, a także konkurs na stanowisko dyrektora Szkoły Podstawowej w Soli.

9.2. Ochrona Środowiska

Informacja dotycząca dokumentów strategicznych, które Gmina ma posiada lub ma obowiązki posiadać:

1. Sporządzono i przyjęto uchwałą Rady Gminy Rajcza NR XXIII/151/2020 z dnia 26 czerwca 2020 r. nowy „Program Ochrony Środowiska dla Gminy Rajcza na lata 2020-2023z perspektywą do roku 2026”. Poprzedni dokument „Aktualizacja Programu Ochrony Środowiska dla Gminy Rajcza na lata 2011-2014 z perspektywą do roku 2018” wprowadzony uchwałą Rady Gminy Rajcza Nr XXVII/124/2012 z dnia 28 marca 2012 r. obowiązywał do 2018 r. Sporządzenie nowego Programu Ochrony Środowiska, było w 80% współfinansowane ze środków WFOŚiGW w Katowicach.
2. Sporządzono i przyjęto uchwałą Rady Gminy Rajcza NR XXIII/152/2020 z dnia 26 czerwca 2020r. aktualizację „Projektu założeń do planu zaopatrzenia w ciepło, energię elektryczną i paliwa gazowe dla obszaru Gminy Rajcza”. Nieaktualny dokument z 2000r. „Projekt założeń do planu zaopatrzenia w ciepło, energię elektryczną i paliwa gazowe dla obszaru Gminy Rajcza” wprowadzony uchwałą Rady Gminy Rajcza Nr XXII/179/2001 z dnia 29 marca 2001 r., nie uwzględniał najnowszych ograniczeń dotyczących rodzajów i jakości paliw jak również ograniczeń dotyczących instalacji przeznaczonych do spalania paliw wprowadzonych w województwie śląskim w 2017 r. tzw. „Uchwałą antysmogową”.
3. Planujemy sporządzić aktualizację „Planu Gospodarki Niskoemisyjnej dla Gminy Rajcza” wprowadzonego uchwałą Rady Gminy Rajcza XIV/78/2015 z dnia 28 października 2015 roku - dokument aktualny jednak, nie obejmujący wprowadzonej w kwietniu 2017r. przez Sejmik Województwa Śląskiego tzw. „Uchwały antysmogowej” V/36/1/2017 z dnia 7 kwietnia 2017 r. „(...)wprowadzającej na obszarze województwa śląskiego ograniczeń w zakresie eksploatacji instalacji, w których następuje spalanie paliw”. Możliwe jest uzyskanie dofinansowania z WFOŚiGW w Katowicach na sporządzenie tego dokumentu.
4. Planujemy dzięki dofinansowaniu z WFOŚiGW w Katowicach sporządzić aktualizację „Programu usuwania wyrobów zawierających azbest z terenu Gminy Rajcza do roku 2032” – program przyjęty uchwałą Rady Gminy Rajcza Nr IV/37/2015 z dnia 13 lutego 2015 roku.

W skład programu wchodzi tzw „Baza azbestowa” na bieżąco aktualizowana przez pracownika Urzędu, panią Barbarę Porwisz. Zarówno „Program jak i baza azbestowa” muszą być aktualne ponieważ wymagane są do pozyskiwania środków z WFOŚIGW w Katowicach na utylizację eternitu.

Dokumenty strategiczne, które każda Gmina ma obowiązek posiadać w dużej mierze służą i stanowią podstawę do aplikowania o środki zewnętrzne np. z WFOŚIGW lub środki unijne na realizację zadań ujętych w w/w dokumentach.

Program opieki nad zwierzętami bezdomnymi:

Zgodnie z art. 11a ust. 1 ustawy z dnia 21 sierpnia 1997 r., o ochronie zwierząt Rada Gminy określa w drodze uchwały, corocznie do 31 marca, program opieki nad zwierzętami bezdomnymi oraz zapobiegania bezdomności Zwierząt. Przygotowanie projektu należy do wójta gminy, który najpóźniej do 1 lutego przekazuje taki projekt do zaopiniowania:

- 1) właściwemu powiatowemu lekarzowi weterynarii,
- 2) organizacjom społecznym, których statutowym celem działania jest ochrona zwierząt, działającym na obszarze gminy,
- 3) dzierżawcy lub zarządcy obwodów łowieckich, działających na obszarze gminy.

Instytucje te mają 21 dni na przesłanie swoich uwag o projekcie programu (jeżeli tego nie uczynią, oznacza to, że zgadzają się z zapisami projektu programu).

W programie muszą znaleźć się następujące elementy:

- zapewnienie bezdomnym zwierzętom miejsca w schronisku dla zwierząt,
- opiekę nad wolno żyjącymi kotami, w tym ich dokarmianie,
- odławianie bezdomnych zwierząt,
- obowiązkową sterylizację albo kastrację zwierząt w schroniskach dla zwierząt,

Gmina Rajcza w drodze uchwały Nr XXXIV/205/2021 w dniu 9 marca 2021 r przyjęła „Program opieki nad zwierzętami bezdomnymi oraz zapobiegania bezdomności zwierząt na terenie Gminy Rajcza w 2021 r.,” Na realizację tego programu w zabezpieczono w budżecie gminy środki finansowe w wysokości 23 500,00 zł.

Realizacja programu opieki nad zwierzętami bezdomnymi w 2020r. wyniosła 21 810,95 zł. Dzięki współpracy z wolontariuszami OTOZ Animals oddział Bielsko-Żywiecki działającymi na terenie naszej Gminy udało się znaleźć w 2020 roku nowych właścicieli kilku bezdomnym psom oraz kilkunastu wolno żyjącym kotom. Przekazanie zwierząt nowym właścicielom poprzedzone było wykonaniem zabiegu sterylizacji lub kastracji zwierzęcia przekazywanego do adopcji. Dzięki regularnemu przekazywaniu karmy „karmicielom kotów wolno żyjących” działającym na terenie Gminy, jak również dzięki sfinansowaniu kilkunastu zabiegów sterylizacji i kastracji kotów liczymy na znaczną poprawę warunków życia wspomnianych zwierząt.

Utylizacja eternitu

W 2020 r. dzięki dofinansowaniu wynoszącemu 100 % kosztów kwalifikowanych odebrano i zutylizowano eternit pochodzący z 51 budynków położonych na terenie Gminy Rajcza w ilości 102,774 Mg, za łączną kwotę 53 278,04 zł.

W 2021 r. planujemy złożyć kolejny wniosek do WFOŚiGW w Katowicach o dofinansowanie utylizacji eternitu pochodzącego z ponad 50 budynków położonych na terenie Gminy Rajcza.

Wycinka drzew dane za 2020 r.

W 2020 r. rozpatrzono 91 zgłoszeń zamiaru wycinki drzew na gruntach nieleśnych należących do osób fizycznych. Wydano 7 decyzji dotyczących zgody na wycięcie drzew dla instytucji lub osób prawnych. Wydawane zgody i decyzje w tym zakresie poprzedzone były dokonaniem oględzin drzew przeznaczonych do wycinki.

Zwrot podatku akcyzowego dane za 2020 r.

Zwrot podatku akcyzowego zawartego w cenie oleju napędowego wykorzystywanego do produkcji rolnej jest formą pomocy publicznej innej niż de minimis, z której skorzystać mogą rolnicy posiadający pojazd rolniczy i prowadzący gospodarstwa na terenie Gminy Rajcza.

W 2020 r. w dwóch okresach rozliczeniowych (luty i sierpień) ze zwrotu podatku akcyzowego zawartego w cenie oleju napędowego skorzystało łącznie 17 rolników z terenu naszej Gminy. W lutym złożono 12 wniosków o zwrot podatku akcyzowego i wypłacono łącznie 9 535,58 zł zwrotu. W sierpniu złożono 17 wniosków o zwrot podatku akcyzowego i wypłacono łącznie 22.584,17 zł zwrotu.

Gospodarka odpadami komunalnymi

Poniżej zostały przedstawione stawki za odpady komunalne, które obowiązywały właścicieli nieruchomości w 2020r.

Lp.	Określenie nieruchomości	Odpady zbierane selektywnie (odpady segregowane)		Oplata podwyższona za brak selektywnej Zbiórki (odpady niesegregowane)
		Stawka z ulgą na kompostownik zł. / miesięcznie od jednego mieszkańca Od lipca 2020 r.	Stawka podstawowa zł. / miesięcznie od jednego mieszkańca Od stycznia 2020	Stawka podwyższona zł. / miesięcznie od jednego mieszkańca Od stycznia 2020 r.
1	Nieruchomość zamieszkana	18	20	40
2	Nieruchomość, na której nie zamieszkują mieszkańcy a powstają odpady komunalne	Nie dotyczy	worek o pojemności 120 litrów -16,92 zł,	worek o pojemności 120 litrów -33,84 zł
3	Nieruchomości, na których znajdują się domki letniskowe lub inne nieruchomości wykorzystywane na cele	Nie dotyczy	Ryczałtowa stawka 169,30 zł	Ryczałtowa stawka 507,90 zł

	rekreacyjno-wypoczynkowe, wykorzystywane przez część roku			
--	---	--	--	--

W 2020 roku systemem odbioru odpadów łącznie objętych było 3372 właścicieli posiadających nieruchomości na terenie Gminy Rajcza. W 2020 roku Urząd Gminy w Rajczy wydał ze środków własnych na 1.886.411,31 zł. (w tym się zawarły min. wynagrodzenia + pochodne, ZUK, przesyłki, inwestycje).

9.3. Zakład Usług Komunalnych

Wyodrębnioną jednostką Gminy Rajcza jest Zakład Usług Komunalnych, którego gospodarka finansowa prowadzona jest w formie samorządowego zakładu budżetowego.

Przedmiotem działalności Zakładu Usług Komunalnych jest wykonywanie zadań w zakresie:

1. Świadczenie usług dla ludności w zakresie odbioru i oczyszczania ścieków oraz zbiorowe dostarczanie wody.
2. Organizacja i wywóz nieczystości stałych i śmieci.
3. Utrzymywanie czystości dróg, parkingów, przystanków i innych miejsc publicznych.
4. Organizacja i bieżące utrzymywanie cmentarzy komunalnych.
5. Prowadzenie i wykonywanie drobnych remontów zleczanych przez Wójta Gminy.
6. Inne zadania wynikające z działalności komunalnej stanowiące zadania gmin, a określone w ustawie o samorządzie gminnym.
7. Eksploatacja i konserwacja oraz drobne remonty urządzeń oczyszczalni ścieków w Zwardoniu i sieci kanalizacyjnych.
8. Zabezpieczenie czystości dróg, parkingów, przystanków i innych miejsc publicznych.
9. Administrowanie wodociągiem komunalnym w Rajczy i Zwardoniu.

<u>Przychody na 31.12.2020r.</u>		<u>Koszty na 31.12.2020r.</u>	
Ogółem:	2 770 669,48 zł	Ogółem:	2 770 669,48 zł
		W tym:	
		wynagrodzenia	808 516,30 zł
Przychody własne:	2 558 118,07zł	pochodne	146 527,71 zł
dotacje	60 000,00 zł	pozostałe	1.735 731,86 zł
Inne zwiększenia	22 551,41 zł	Inne zmniejszenia	14 906,45 zł
St. Środków na początek okresu sprawozdawczego	130.000,00 zł	Śr. Obrotowe na 31.12.2020r.	64 987,26 zł

Zobowiązania i inne rozliczenia ZUK wobec innych podmiotów na 31.12.2020 roku wynoszą złotych **154 339,71** złotych, w tym:

- zobowiązania z tytułu wynagrodzeń: 55 124,94 zł

- składki ZUS 10 601,33 zł
- zobowiązania z tytułu zakupu 88 613,44 zł

Należności na dzień 31.12.2020r dla ZUK od mieszkańców i podmiotów gospodarczych wynoszą **92 988,20 zł** w tym:

- należności od budżetów 3 221,42
- wpływy za ścieki, wodę, opłaty cementarne, śmieci i inne 89 766,78

Dostarczanie wody i oczyszczanie ścieków

W 2020 roku na oczyszczalni ścieków w Zwardoniu oczyszczono ścieki z terenu miejscowości Zwardoń w ilości **13 224,6 m³**.

Do oczyszczalni ścieków w Zwardoniu dowieziono **115,50 m³** ścieków z szamb bezodpływowych. W 2020 roku dostarczono mieszkańcom Zwardonia i Rajczy wodę z wodociągu komunalnego w ilości: Zwardoń **3 330 m³**; Rajcza **6 842 m³**

Gospodarka odpadami

Ogółem zebrano, odebrano i wywieziono **1 995,602 ton** odpadów.

Odpady komunalne zebrane i wywiezione na wysypisko w Żywcu **1 969,712 ton**,

w tym:

śmieci segregowanych	553,88 ton
w tym:	
szkło	207,20 ton
tworzywa	346,68 ton
śmieci niesegregowane	784,80 ton
Wielko gabaryty	206,94 ton
popiół	359,92 ton
materiał remontowy, gruz	22,28 ton
Odpady z cmentarzy	40,32 ton
W tym: 26 kontenerów z cmentarzy komunalnych na wagę	19,87 ton
Papa odpadowa	1,56 ton
Przeterminowane leki	0,012 ton

Odebrano i oddano do sp. Jurand **9,62 ton** zużytych opon natomiast do spółki Biosystem oddano **16,27 ton** zużytego sprzętu elektrycznego i elektronicznego.

Wpływ COVID-a na funkcjonowanie Zakładu Usług Komunalnych w Rajczy w 2020 roku

Pomimo wciąż panującej pandemii COVID-19 - Zakład Usług Komunalnych w Rajczy działał praktycznie przez cały ubiegły rok w pełnym zakresie swojej działalności. Była podjęta próba ograniczenia działalności Zakładu w okresie bezpośrednio przed Świątami

Wielkanocnymi w 2020 roku jednak po trzech dniach nieodbierania odpadów komunalnych wrócono do normalnej działalności. Oczywiście pozostała działalność ZUK-u w zakresie: dostaw wody (w Rajczy i Zwardoniu) odprowadzania i oczyszczania ścieków w Zwardoniu, czy bieżącego utrzymania cmentarzy (w Soli, Soli-Kiczorze i Zwardoniu) – prowadzone były bez przerw czy zakłóceń.

W zakresie wpływu pandemii na naszą działalność można stwierdzić, że zmniejszyły się wpływy ze sprzedaży wody i usługi odbioru ścieków, spowodowane to było mniejszą sprzedażą tych usług z uwagi na nieczynne m.in. Ośrodki Wczasowe czy szkoły i przedszkola. Jednocześnie należy zwrócić uwagę, że znacząco zwiększyła się ilość odpadów komunalnych oddawanych zarówno przez mieszkańców jak i właścicieli nieruchomości czasowo zamieszkałych (letniskowych). W przypadku mieszkańców gminy spowodowane może to być np. przez nieczynne szkoły i uczelnie i pobytem w domach większości młodych ludzi, którzy normalnie uczyliby się poza stałym miejscem zamieszkania. Natomiast przypadku właścicieli domków letniskowych – można było zaobserwować zdecydowanie większe obłożenie tych nieruchomości.

9.4. Polityka Społeczna

Pomoc społeczna jest instytucją polityki społecznej państwa, mająca na celu umożliwienie osobom i rodzinom przezwyciężenie trudnych sytuacji życiowych, których nie są one w stanie pokonać wykorzystując własne uprawnienia, zasoby i możliwości. Realizatorem zadań z zakresu pomocy społecznej jest Ośrodek Pomocy Społecznej. Zakres odpowiedzialności i działań wynika z przepisów ustawy o pomocy społecznej, ustawy o wspieraniu rodziny i systemie pieczy zastępczej, ustawy o rehabilitacji zawodowej i społecznej oraz zatrudnieniu osób niepełnosprawnych, ustawy o świadczeniach rodzinnych, ustawy o pomocy osobom uprawnionym do alimentów, ustawy o pomocy państwa w wychowaniu dzieci, ustawy o świadczeniach opieki zdrowotnej finansowanych ze środków publicznych, ustawy o przeciwdziałaniu przemocy w rodzinie, ustawy o wsparciu kobiet w ciąży i rodzin „Za życiem”, i innych ustaw oraz programów rządowych. Gminny Ośrodek Pomocy Społecznej jako bezpośredni realizator pomocy społecznej na terenie Gminy w okresie od stycznia do grudnia 2020 roku realizował głównie zadania wynikające z ustawy z dnia 12 marca 2004 roku o pomocy społecznej oraz ustawy o wspieraniu rodziny i systemie pieczy zastępczej, a także wyżej wymienionych ustaw i programów. Praca ośrodka ukierunkowana jest w szczególności na pomoc finansową, rzeczową, pomoc instytucjonalną, pomoc usługową, poradnictwo specjalistyczne, pracę socjalną. W 2020 roku Ośrodek Pomocy Społecznej realizował zadania w formie pieniężnej i niepieniężnej min :

1. przyznawanie i wypłacanie świadczeń rodzinnych i alimentacyjnych,
2. prowadzenie postępowań wobec dłużników alimentacyjnych,
3. należące do właściwości gminy z zakresu wspierania rodziny i pieczy zastępczej,
4. potwierdzenie prawa do świadczeń opieki zdrowotnej,
5. przyznawanie i wypłacanie świadczeń w formie pomocy materialnej dla uczniów,
6. przyznawanie „Karty Dużej Rodziny”

7. prowadzenie obsługi techniczno-organizacyjnej Zespołu Interdyscyplinarnego,
8. przyznawanie i wypłacanie świadczeń wychowawczych (500+)
9. przyznawanie świadczenia "Dobry start", (300+).

W okresie sprawozdawczym tj. od stycznia do grudnia 2020r. ogółem z pomocy społecznej skorzystało 611 osób. Wypłacono:

- **zasiłek stały**, który przysługuje pełnoletniej osobie samotnie gospodarującej niezdolnej do pracy z powodu wieku lub całkowicie niezdolnej do pracy, jeżeli jej dochód jest niższy od kryterium dochodowego osoby samotnie gospodarującej, a także pełnoletniej osobie pozostającej w rodzinie, niezdolnej do pracy z powodu wieku lub całkowitej niezdolności do pracy jeżeli jej dochody jak również dochód na osobę w rodzinie są niższe od kryterium dochodowego na osobę w rodzinie. Zasiłek stały ustala się w wysokości:

w przypadku osoby samotnie gospodarującej – różnicy między kryterium dochodowym osoby samotnie gospodarującej a dochodem tej osoby, z tym, że kwota zasiłku stałego nie może być wyższa niż 645,00 zł miesięcznie w przypadku osoby w rodzinie - różnicy między kryterium dochodowym na osobę w rodzinie a dochodem na osobę w rodzinie. Kwota zasiłku stałego nie może być niższa niż 30 zł. Zasiłek stały w 2020r. pobierały 44 osób, wypłacono 481 świadczeń na kwotę 276.785zł

- **zasiłek okresowy** – przysługuje w szczególności ze względu na długotrwałą chorobę, niepełnosprawność, bezrobocie niemożliwość utrzymania lub nabycia uprawnień

do świadczeń z innych systemów zabezpieczenia społecznego przy spełnieniu kryterium dochodowego. Zasiłek okresowy wypłacono dla 49 osób udzielono 173 świadczenia na kwotę 71.239 zł.

- **zasiłek celowy** : w celu zaspokojenia niezbędnej potrzeby życiowej może być przyznany zasiłek celowy w szczególności na pokrycie części lub całości kosztów zakupu żywności, leków i leczenia, opału, odzieży, niezbędnych przedmiotów użytku domowego, drobnych remontów i napraw, a także kosztów pogrzebu. Zasiłek celowy może być również przyznany osobie /rodzinie, która poniosła straty w wyniku zdarzenia losowego, klęski żywiołowej lub ekologicznej. Zasiłek celowy wypłacono dla 148 osób na kwotę 146.229zł w tym 25 zasiłków celowych specjalnych na kwotę 16.595 zł. W roku ubiegłym GOPS partycypował w kosztach pobytu naszych mieszkańców w Domach Pomocy Społecznej, które to jest zadaniem własnym Gminy. Koszt utrzymania w DPS –ach jest bardzo wysoki i stanowi duże obciążenie dla budżetu Gminy. Z tej formy pomocy skorzystały 3 osoby samotne, niepełnosprawne. Na ten cel wydatkowano kwotę 60.014 zł.

W związku z organizowaną akcją kolonijną w ramach dotacji rządowej na realizację wypoczynku letniego dla dzieci z rodzin najuboższych Gmina otrzymała 2 miejsca do Dźwirzyna (od 17.08.2020r. do 30.08.2020r.) na kolonie letnie organizowane przez Kuratorium Oświaty w Katowicach. Koszty transportu na miejsce zbiórki (Katowice) i odbiór dzieci po powrocie rodzice pokryli we własnym zakresie .

REALIZACJA PROGRAMU „POSILEK W SZKOLE I W DOMU”

Program wieloletni „Posiłek w szkole i w domu „, realizowany w latach 2019 – 2023. Celem tego programu jest m.in. – wsparcie gmin w wypełnianiu zadań własnych o charakterze obowiązkowym w zakresie dożywiania dzieci a w szczególności przyznawania pomocy w formie świadczenia na zakup posiłku lub żywności dla osób i rodzin. W ramach Programu realizowane były działania dotyczące zapewnienia pomocy w formie dożywiania. Z bezpłatnych posiłków skorzystało 189 uczniów szkół podstawowych, średnich i przedszkoli. Ponadto przyznano dla 57 osób zasiłek celowy na zakup artykułów spożywczych. Ogółem koszt tego zadania to kwota 71.393 zł z tego 18.193 zł to dotacja otrzymana z budżetu państwa, pozostała część środków finansowych w kwocie 53.200 zł to środki własne gminy.

SKŁADKI NA UBEZPIECZENIA ZDROWOTNE I SPOŁECZNE - opłacane są za osoby pobierające świadczenia w formie zasiłków stałych, świadczeń pielęgnacyjnych, specjalnych zasiłków opiekuńczych. Liczba osób uprawnionych to 63 osoby, odprowadzono 686 składek zdrowotnych. Wydatkowano kwotę 44.265 zł . W myśl ustawy o systemie ubezpieczeń społecznych odprowadzono 479 składek na ubezpieczenie emerytalno rentowe dla 44 osób pobierających świadczenia opiekuńcze na kwotę 159.286 zł.

REALIZACJA INNYCH ZADAŃ POWIERZONYCH OŚRODKOWI POMOCY SPOŁECZNEJ W RAJCZY

- 1) ŚWIADCZENIA RODZINNE - Ustawa określa warunki nabywania prawa do świadczeń rodzinnych oraz zasady ustalania , przyznawania i wypłacania tych świadczeń.

Świadczeniami rodzinnymi są: zasiłki rodzinne wraz z dodatkami ,świadczenia opiekuńcze, zasiłek pielęgnacyjny, specjalny zasiłek opiekuńczy, zasiłek dla opiekuna, jednorazowa zapomoga z tytułu urodzenia się dziecka tzw. „becikowe”, świadczenia rodzicielskie.

W roku ubiegłym na świadczenia rodzinne i opiekuńcze wydatkowano ogółem 3.191.767 zł w tym: zasiłki rodzinne wraz z dodatkami- 1.246.963 zł, świadczenia opiekuńcze - 1.019.860zł, zasiłek pielęgnacyjny- 652.052 zł, świadczenie rodzicielskie- 207.892 zł, jednorazowa zapomoga z tytułu urodzenia się dziecka - 65.000 zł.

- 2) ŚWIADCZENIA WYCHOWAWCZE (500 +)

Świadczenia wychowawcze zgodnie z ustawą z dnia 11 lutego 2016 roku o pomocy państwa w wychowaniu dzieci, przysługują od 1 kwietnia 2016 roku do nadal. Świadczenie to przysługuje do ukończenia przez dziecko 18 roku życia niezależnie od dochodu. W okresie od stycznia 2020 do 31 grudnia 2020 roku uprawnionych do świadczenia wychowawczego było 1447 dzieci. Wypłacono 18.233 świadczenia na kwotę 9.026.738 zł.

- 3) REALIZACJA ZADANIA -PROGRAM „DOBRY START”

Zgodnie z ustawą z 9 czerwca 2011r. o wspieraniu rodziny i systemie pieczy zastępczej realizowany jest rządowy program wsparcia rodzin z dziećmi w ponoszeniu wydatków związanych z rozpoczęciem roku szkolnego.

1. Liczba złożonych wniosków - 720 ,
2. Wyplacono 1067 świadczeń na kwotę 320.100 zł

Do zadań Gminy w myśl ustawy o wspieraniu rodziny i systemie pieczy zastępczej należy ponoszenie częściowych wydatków związanych z pobytem dziecka w pieczy zastępczej.

W 2020r. GOPS poniósł koszty związane z pobytem 4 dzieci w pieczy zastępczej w wysokości 10.477 zł.

4) ŚWIADCZENIE Z FUNDUSZU ALIMENTACYJNEGO

Świadczenia z funduszu alimentacyjnego przysługują osobie uprawnionej do ukończenia przez nią 18 roku życia, a jeśli się uczy w szkole wyższej do ukończenia 25 roku życia albo w przypadku posiadania orzeczenia o znacznym stopniu niepełnosprawności – bezterminowo. Świadczenia z funduszu alimentacyjnego przysługują, jeżeli dochód rodziny w przeliczeniu na osobę w rodzinie nie przekracza 900,00 zł, w wysokości bieżąco ustalonych alimentów, jednakże nie wyżej niż 500 zł na dziecko , w przypadku bezskuteczności egzekucji.

Liczba osób uprawnionych 37, wyplacono 428 świadczeń , wydatkowano kwotę 159.240 zł. Ośrodek Pomocy Społecznej prowadził postępowanie wobec 31 dłużników alimentacyjnych od których wpłynęły zwroty do budżetu na kwotę 78.477,50 zł z tego:

- 60.262.68 zł przekazano na dochody budżetu państwa (odsetki 32.940,43 zł.)
- 18.214,82 zł przekazano na dochody własne organu właściwego.

5) POMOC MATERIALNA DLA UCZNIÓW, to pomoc materialna o charakterze socjalnym, przyznawana jest na zasadach określonych w ustawie z dnia 7 września 1991r. o systemie oświaty (Dz. U. z 2017 r. poz.2198) z jednoczesnym zastosowaniem regulaminu udzielania pomocy materialnej o charakterze socjalnym dla uczniów zamieszkałych na terenie gminy. W 2020 roku wydano 120 decyzji o przyznanie stypendium socjalnego dla 120 uczniów na kwotę 106.429 zł z czego 95.786 zł to otrzymana dotacja z budżetu państwa, natomiast 10.643 zł to środki własne gminy.

6) KARTA DUŻEJ RODZINY

W dniu 16 czerwca 2014r. Uchwałą Rady Ministrów ustanowiono rządowy program dla rodzin wielodzietnych- Karta Dużej Rodziny . Jest to program ogólnopolski skierowany do rodzin, które w momencie składania wniosku mają na utrzymaniu co najmniej troje dzieci, niezależnie od dochodu. Karta Dużej Rodziny wydawana jest bezpłatnie i oferuje system zniżek oraz dodatkowych uprawnień .Jej posiadacze mogą korzystać z katalogu oferty kulturalnej ,rekreacyjnej czy transportowej na terenie całego kraju. Partnerzy Karty Dużej Rodziny są wymienieni na stronie internetowej www.rodzina.gov.pl, gdzie lista jest systematycznie aktualizowana. W 2020 r. wydano 91 Kart Dużej Rodziny z tego 52 dla rodziców,39 dla dzieci .

7) POMOC ŻYWNOŚCIOWA DLA NAJUBOŻSZYCH

W ramach współpracy z Zarządem Wojewódzkim Polskiego Komitetu Pomocy Społecznej w Katowicach realizujemy program pomocy żywnościowej na lata 2014 – 2020 Europejskiego Funduszu Najbardziej Potrzebującym FEAD, realizowanego w podprogramie 2020. W ramach niniejszej pomocy żywnościowej w formie paczek żywnościowych skorzystały 454 osoby. W okresie od stycznia do grudnia 2020 r. rozdysponowaliśmy 28t.444 kg żywności.

8) ZESPÓŁ INTERDYSCYPLINARNY DS. PRZECIWDZIAŁANIA PRZEMOCY W RODZINIE ORAZ OFIAR PRZEMOCY W RODZINIE.

W roku 2020 odbyły się 2 posiedzenia Gminnego Zespołu Interdyscyplinarnego w Rajczy. Spotkania Zespołu Interdyscyplinarnego odbywały się w trybie interwencyjnym w celu pomocy rodzinom w sytuacjach kryzysowych. Skład członków spotkań był ruchomy z uwagi na ogłoszony stan epidemiczny i zależny od potrzeb rodzin.

W okresie od stycznia 2020r. - 31 grudnia 2020 r. do Zespołu wpłynęły 23 Niebieskie Karty A. 21 Kart zostało złożonych przez funkcjonariuszy KP w Rajczy, 2 złożone przez pracowników socjalnych GOPS. Powołano 23 grupy robocze w skład, których weszli przedstawiciele:

- 1) Gminnego Ośrodka Pomocy Społecznej w Rajczy.
- 2) Komisariatu Policji w Rajczy.
- 3) Oświaty.

Członkowie grup roboczych rozwiązywali problemy z występowaniem przemocy w indywidualnych przypadkach Wypełniono 22 formularze Niebieskich Kart C oraz 22 Niebieskie Karty D. 23 osoby otrzymały Niebieską kartę B. Poinformowano ofiary i sprawców o możliwości pomocy oraz zasadach działania Zespołu Interdyscyplinarnego. Podczas posiedzeń Zespołu przedstawiciele poszczególnych grup roboczych przedstawili pracę z rodzinami dotkniętymi przemocą. Zakończono prowadzenie procedury Niebieska Karta w 12 środowiskach. Do Gminnej Komisji ds. Rozwiązywania Problemów Alkoholowych w Rajczy na leczenia odwykowe skierowano 18 osób. 4 osoby podejrzane o stosowanie przemocy w rodzinie zostały skierowane do udziału w Programie korekcyjno – edukacyjnym dla sprawców przemocy domowej, realizowany w Powiatowym Centrum Pomocy Rodzinie w Żywcu. W sześciu przypadkach wystąpiono do Sądu Rejonowego Wydział Rodzinny i Nieletnich w Żywcu z prośbą o nadanie kuratora rodzinnego. Jeden sprawca przemocy odbywa karę pozbawienia wolności za znęcanie się nad rodziną. 13 ofiar przemocy w rodzinie złożyło zawiadomienie o popełnieniu przestępstwa na KP w Rajczy. Cztery rodziny objęte były dozorem kuratora sądowego z 2 rodzinami pracował asystent rodziny.

9.5. Ochotnicze Straże Pożarne

Na terenie Gminy Rajcza funkcjonuje 5 jednostek Ochotniczych Straży Pożarnych, 3 z nich należą do krajowego systemu ratowniczo-gaśniczego: OSP Rajcza, OSP Rycerka Dolna oraz OSP Zwardoń. Jednostki OSP z naszej Gminy skupiają w swoich szeregach 247 członków czynnych i 29 wspierających. Jednostki na terenie naszej gminy są wyposażone w niezbędny sprzęt do ratownictwa. Członkowie tych jednostek są należycie wyposażeni w umundurowanie ochrony osobistej. Na podziale bojowym znajduje się 12 pojazdów ratowniczo-pożarniczych.

W roku 2020 dokonano zakupu dla jednostki OSP Zwardoń nowego średniego samochodu ratowniczo-gaśniczego marki RENAULT przy wsparciu finansowym:

- Komendanta Głównego Państwowej Straży pożarnej w wysokości 460 000,00 zł
- Województwa Śląskiego w wysokości 100 000,00 zł
- Gminy Rajcza w wysokości 150.000,00 zł
- OSP Zwardoń środki własne w wysokości 64 654,00 zł.



W roku obejmującym raport Gmina Rajcza wyposażyła jednostki w następujący sprzęt:

1. OSP Rycerka Górna - Motopompa pływająca (5190 zł), mostek przejazdowy (560 zł),
2. OSP Sól - Agregat prądotwórczy (3100 zł),
3. OSP Zwardoń - węże tłoczne (954 zł), preparat pianotwórczy (780 zł), opony do samochodu pożarniczego (1799,98 zł)
4. OSP Rajcza – parawan (1210 zł), akumulator do samochodu pożarniczego (674,90zł), łańcuchy na koła pojazdu pożarniczego (6.128,67zł)
5. OSP Rycerka Dolna – wyposażenie w środki techniczne i ratownicze (5780 zł)

Ponadto dokonano zakupu szeregu drobnego sprzętu, urządzeń oraz paliwa dla wszystkich jednostek OSP z naszej Gminy na łączną kwotę 78.906,00 zł.

W 2020 roku przeprowadzono również badania medyczne dla ratowników i strażaków na kwotę 4.148,00 zł. Dokonano procedury ubezpieczenia strażaków ratowników oraz ubezpieczenia wszystkich samochodów pożarniczych na kwotę 26.042,75 zł.

Rok 2020 to bardzo trudny czas dla Wszystkich ze względu na pandemię koronawirusa. Mierzymy się ze strachem i niepewnością o zdrowie nasze i naszych bliskich, o miejsca pracy, o przyszłość. Gmina Rajcza w związku z panującą sytuacją rozprzestrzeniania się zagrożenia koronawirusa SARS-CoV-2 by zapewnić bezpieczeństwo członków OSP uczestniczących w akcjach ratowniczych doposażyła jednostki w środki ochrony osobistej oraz płyny dezynfekujące. W 2020 roku jednostki OSP gminy Rajcza wielokrotnie były dysponowane do udzielania kwalifikowanej pierwszej pomocy chorym przed przyjazdem zespołu ratownictwa medycznego. Na powyższe cele przeznaczono 10.212,00 zł

Do 31 grudnia 2020 roku poszczególne jednostki były alarmowane do działań ratowniczych :

1. OSP Rajcza – pożary 16, miejscowe zagrożenia 26, fałszywe alarmy 1	—	43
2. OSP Rycerka Dolna – pożary 20, miejscowe zagrożenia 16, fałszywe alarmy 1	—	37
3. OSP Rycerka Górna – pożary 8, miejscowe zagrożenia 8, fałszywe alarmy 3	—	19
4. OSP Sól – pożary 18, miejscowe zagrożenia 23, fałszywe alarmy 0	—	41
5. OSP Zwardoń – pożary 13, miejscowe zagrożenia 21, fałszywe alarmy 1	—	35

Wyjazdy w sumie

— 175

Wszystkim strażakom za udział w akcjach ratowniczych, poświęcenie i trud należą się słowa najwyższego uznania.

9.6. Biblioteki

Instytucja prowadzi działalność na podstawie statutu, nadanego uchwałą nr XXIII/23/04 Rady Gminy Rajcza dnia 2 grudnia 2004 r. Instytucja działa na mocy obowiązujących przepisów prawa i otrzymanego statutu. Biblioteka ma status gminnej instytucji kultury w rozumieniu przepisów ustawy o organizowaniu i prowadzeniu działalności kulturalnej. Biblioteka udostępnia zbiory w wypożyczalniach oraz czytelnich.

W skład Biblioteki wchodzi:

10. Centrala w Rajczy ul. Rynek 2a
11. Oddział dla Dzieci ul. Rynek 2a (w centrali)
12. Filia nr 1 Rycerka Górna 153
13. Filia nr 2 Sól nr 28.

Zakup zbiorów.

W 2020 r. Biblioteka zakupiła 611 książek. Z dotacji samorządowej zakupiono 375 książek za kwotę 9627,52 zł. Z dotacji Ministerstwa Kultury i Dziedzictwa Narodowego zakupiono

236 książek za kwotę 4846,00 zł. Od czytelników otrzymano 106 książek o wartości 2235,00 zł. Do księgozbioru zostało więc włączonych 717 nowych egzemplarzy.

Do centrali w Rajczy trafiło 477 nowych pozycji (420 z zakupu, 57 z darów) – 266 książki z literatury pięknej dla dorosłych, 145 książek dla dzieci i młodzieży, 66 książek z literatury popularnonaukowej. Dary otrzymane od czytelników to powieści poczytnych autorów polskich i zagranicznych wydane w ostatnich latach. Z zakupu księgozbiór wzbogaciły nowości wydawnicze powieści sensacyjnych, kryminalnych, romansów współczesnych i historycznych czy powieści obyczajowe, głównie autorów narodowości polskiej i amerykańskiej.

Do filii w Soli zakupiono 96 książek, w darze od czytelników przekazano 49. Kupiono głównie powieści dla dorosłych (52 pozycji) oraz książki dla dzieci (27 pozycji) a także książki popularnonaukowe (17 pozycji). Podobnie wyglądała sytuacja na filii w Rycerze Górnej, gdzie zakupiono 51 egzemplarzy z lit. pięknej dla dorosłych, 27 egzemplarzy książek dla dzieci oraz 17 książek popularnonaukowych. Na tą filię w roku 2020 nie wprowadzono darów od czytelników.

Wartość książek zakupionych do centrali w Rajczy to 10709,18 (w tym 2409,35 zł do Oddziału dla Dzieci), na filię w Soli zakupy wyniosły 1896,95 zł, a na filię w Rycerze 1867,39 zł.

Selekcja.

W 2020 r. ze względu na brak miejsca w magazynie oraz dezaktualizację i zniszczenie niektórych pozycji, przeprowadzono selekcję zbiorów. Zubytkowano 1358 książek o wartości 6054,84 zł.

Czytelnictwo.

W latach poprzednich liczba czytelników zarejestrowanych w Bibliotece różniła się tylko o jeden (1143 czytelników w 2018 r. i 1142 czytelników w 2019 r.). Natomiast pod koniec 2020 r. odnotowano większy spadek czytelników zarejestrowanych. W 2020 r. z Biblioteki korzystało 951 osób, co zapewne ma związek z pandemią oraz zamknięciem Biblioteki od 12 marca do 10 maja oraz 9-29 listopada. Spadek liczby czytelników pociągnął za sobą spadek wypożyczeń (2019 r.-15155 wypożyczeń, a 2020 r. - 10900 wypożyczeń).

Struktura czytelników wg wieku i kategorii społeczno-zawodowej wygląda następująco:

- wg wieku:

- 14. do 5 lat – 54
- 15. 6-12 lat – 105
- 16. 13-15 lat – 155
- 17. 16-19 lat – 44
- 18. 20-24 lat – 48
- 19. 25-44 lat – 261
- 20. 45-60 lat – 160

21. pow. 60 lat – 124

- wg zajęcia:

22. osoby uczące się – 338

23. osoby pracujące – 287

24. pozostali – 326

W 2020 r. z czytelni korzystali tylko studenci poszukujący materiałów do pisanych przez siebie prac. Odwiedzili oni czytelnię 46 razy i skorzystali ze 123 pozycji książkowych. Z Internetu w 2020 r. skorzystano tylko 4 razy. W 2020 r. organizowano w Bibliotece wystawy związane z przypadającymi w danym miesiącu uroczystościami. W marcu była to wystawa związana z nadejściem wiosny, którą udało się udostępnić przed zamknięciem Biblioteki. W kwietniu i maju Biblioteka była nieczynna dla czytelników, planowano w tym czasie wystawę związaną z Dniem Flagi Rzeczypospolitej Polskiej i Konstytucją 3 Maja. W czerwcu udostępniono wystawę związaną z nadejściem lata i zachęcającą do czytania w czasie wakacji. W sierpniu była wystawa związana ze Świętem Wojska Polskiego, a w październiku z Dniem Edukacji Narodowej i Świętem Nauczycieli. Ostatnia wystawa miała miejsce w listopadzie z okazji Święta Niepodległości. Wystawy ze względu na brak miejsca są niewielkie, ale zawsze zawierają ciekawy i atrakcyjnie przygotowany opis wydarzenia oraz promują książki związane tematycznie z wydarzeniem. Większość z nich po każdej wystawie zostaje wypożyczona przez czytelników.

Czytelnictwo dzieci i młodzieży.

W 2020 r. zostało zapisanych do Biblioteki 314 czytelników do 15 roku życia oraz 44 czytelników w wieku 16-19 lat. W Oddziale dla Dzieci w Rajczy zarejestrowano 244 młodych czytelników. Odwiedzili oni Oddział 995 razy i wypożyczyli 1732 książki.

Tak jak w latach poprzednich najczęściej przychodzą do biblioteki wraz z rodzicami lub starszym rodzeństwem dzieci w wieku do 10 lat. W lutym 2020 r. dla tych dzieci został utworzony Kącik Malucha.

W 2020 r. Biblioteka po raz pierwszy zapisała się do projektu „Mała książka – wielki człowiek”. Obecnie w projekcie bierze udział ok. 40 przedszkolaków w wieku 3-6 lat, z czego zdecydowana większość zapisała się do Biblioteki po raz pierwszy.

Modernizacja bazy lokalowej.

W 2020 roku nie utworzono nowych filii, punktów bibliotecznych ani nowych komórek organizacyjnych. Nie zlikwidowano żadnej placówki, nie doszło również do połączenia placówek. Przez pandemię filie zostały zamknięte czasowo, tak jak centrala i otwarte ponownie razem z centralą. W 2020 r. udało się w pomieszczeniu Oddziału dla Dzieci uzyskać trochę miejsca poprzez przesunięcie mebli, regałów i części księgozbioru. W uzyskanym miejscu utworzono Kącik Malucha. Zakupiono specjalny stolik z krzeselkami, pojemniki na książeczki, dywany, zabawki, malowanki, kredki itp. Kącik oddano do użytku dzieci pod koniec lutego. Dzieci były bardzo zadowolone z tej zmiany w Oddziale, zaczęły chętniej przychodzić do Biblioteki i dłużej w niej przebywały. Pod koniec 2020 r. rozpoczęto

również remont w pomieszczeniu czytelnicy. Znajdujące się tam drewniane regały z lat 70. i 80. zastąpiono nowymi metalowymi regałami. Część regałów zakupiono z dotacji pozyskanej od organizatora, pozostałą część wymieniono z metalowymi regałami znajdującymi się

w magazynie, które są bardzo podobne do nowo zakupionych. Regały metalowe są jasne i przestrzenne, można dzięki temu dobrze przewietrzyć pomieszczenie, a także można je umyć środkami dezynfekującymi. Bibliotekarze samodzielnie odmalowali ściany w pomieszczeniu czytelnicy oraz sami przenosili meble i księgozbiór. Remont zakończył się pod koniec stycznia 2021 r.

Kadra i finansowanie.

W 2020 roku w Bibliotece pracowało 6 osób zatrudnionych w sumie na 3 i 1/4 etatu. Byli to: dyrektor, 4 bibliotekarki (2 w centrali – jedna na pełny etat, druga na pół etatu, po jednej na filiach na 1/4 etatu) oraz księgowa (1/4 etatu). Dyrektor Biblioteki i pracownik centrali zatrudniony na pół etatu posiadają wyższe wykształcenie bibliotekarskie. Trzy bibliotekarki posiadają wykształcenie średnie (dwie z nich mają bardzo długi staż pracy w bibliotece – 40 i 35 lat). Średnia płaca brutto w Bibliotece w Rajczy:

1. pracowników merytorycznych to 3638,00 zł
2. pracowników administracyjnych to 5299,68 zł

Wielkość budżetu Biblioteki w 2020 r., ogółem 303161,32 zł

Koszty utrzymania, ogółem 34 246 zł

Dochody własne, ogółem 57,32 zł (odsetki bankowe)

Darowizny rzeczowe - książki w ilości 106 egzemplarzy o wartości 2235,00 zł

Inne środki finansowe pozyskane przez Bibliotekę, ogółem 4846,00 zł, w tym:

Z Ministerstwa Kultury i Dziedzictwa Narodowego

- wysokość środków 4846,00 zł

- tytuł programu Priorytet 1 – Zakup nowości wydawniczych do bibliotek publicznych

Z fundacji – 0 zł

Z innych źródeł – 0 zł

Budżet partycypacyjny (obywatelski) – 0 zł

9.7. Centrum Kultury i Sportu

Działalność Centrum Kultury i Sportu w Rajczy w 2020r.

- 06.01.2020 – Orszak Trzech Króli (współpraca z Grupą Teatralną Effatha) -
- warsztaty podczas ferii zimowych:
 - 14.01 – warsztaty kulinarne – słodkie wypieki

- 16.01 – tworzenie gier planszowych – „Zagrajmy”
- 18.01 – przegląd kolęd i pastorałek
- 20.01 – zajęcia z decoupage - „ Zimowa pocztówka”
- 22.01 – warsztaty kulinarne – słodkie wypieki
- 24.01 – tworzenie komiksu – zimowe zabawy
- 21 i 23.01 – nauka jazdy na nartach – zimowe szaleństwa na stoku
- 23.01.2020 - warsztaty regionalne „ Tańce Górali Żywieckich”
- 08.02.2020 – „ Dziwów Gaździny” – organizacja imprezy dla Kół Gospodyń Wiejskich
- 13.02.2020 – słodkie walentynki – warsztaty kulinarne
- cykl warsztatów nakręcenia sztuką – cotygodniowe warsztaty rysunku
- 20 – 23.02.2020 – 52 Rajd Chłopski
- 22.02.2020 – bieg Wilcze Gronie
- spotkanie z RW Team w Rajczy (Rozkręć wiarę – grupa rowerowa) – wyświetlenie filmu z wyprawy
- 04.04.2020 – zakup kamery i jej instalacja w kościele, transmisja Mszy Św. online w okresie od kwietnia do końca września – (opłata abonamentu internetu od kwietnia do września)
- Napisanie i złożenie projektu „Kultura w sieci”
- 03.05.2020 – wizyta na grobach z okazji Uchwalenia Konstytucji, zapalenie zniczy
- Napisanie i złożenie projektu z Fundacji BGK „Dzieci Kapitana Nemo”
- nagranie „ Trzy małe prosiątka” dla Zacztyani
- szycie maseczek przez pracowników CKiS (ok 600 szt.) – maseczkowe piątki,
- przekazanie maseczek do kościołów, znajdujących się na terenie Gminy Rajcza
- cykl „stela”, opisujący wydarzenia związane z tradycją i regionem – filmy online
- zakup pneumatycznych urządzeń rekreacyjnych – dmuchańców (zakup sfinalizowany z pieniędzy pozyskanych i zaoszczędzonych przy Rajdzie Chłopskim)
- e-konkurs z nagrodami:
 - „ Mój wymarzony Dzień Dziecka”
 - konkurs fotograficzny „Gmina Rajcza w obiektywie”
 - „ Tradycyjna palma Wielkanocna”
 - „ Laurka dla mojej Mamy”
 - „ Piosenka dla Taty”
 - „ Moja Gmina, wspólna sprawa” – konkurs na hasło promujące gminę
 - „Bohaterowie Niepodległości” – konkurs plastyczny
- Wideo relacja z trasy rowerowej (maj) – nagranie filmu
- rejestracja GPS trasy rowerowej (maj)
- aktualizacja stron internetowych i profili na fb oraz bazy noclegowej Gminy
- bieżące prowadzenie strony internetowej CKiS, fanpage CKiS, Aktywna Rajcza, Informacja Turystyczna w Rajczy
- obsługa Punktu Informacji Turystycznej
- udział w szkoleniach z cyfryzacji, Śląskiej Organizacji Turystycznej



- przygotowanie wystaw – uzupełnianie na bieżąco wystawy regionalnej
- uzupełnianie i udostępnianie kronik w sieci – kroniki online
- zakup maszyny do popcornu
- zapoczątkowanie „Rajcza challenge” dla Wojtka – jedzenie cytryny,
- udział w challenge’u dla Sandry i Mai
- udostępnianie Sali w akcji Klaudia pomaga – pomoc dla Wojtka
- zakup klocków konstruktywnych dla dzieci, potrzebnych do organizacji imprez plenerowych dla dzieci
- 27.06.2020 – III Noc Świąteczna i Dzień Dziecka w Rajczy (darmowe atrakcje, tj: dmuchańce, wata cukrowa, popcorn, poczęstunek, upominki i nagrody dla uczestników)
- 03.07.2020 – Dzień Dziecka w Soli-Kiczorze (darmowe atrakcje i poczęstunek, upominki i nagrody dla uczestników)
- 04.07.2020 – Dzień Dziecka na placu u Tomusi (darmowe atrakcje i poczęstunek, upominki i nagrody dla uczestników)
- 05.07.2020 – Dzień Dziecka w Soli (darmowe atrakcje i poczęstunek, upominki i nagrody dla uczestników)
- 10.07.2020 - Dzień Dziecka w Rycerze Dolnej (darmowe atrakcje i poczęstunek, upominki i nagrody dla uczestników)
- 12.07.2020 – Dzień Dziecka w Rycerze Górnej (darmowe atrakcje i poczęstunek, upominki i nagrody dla uczestników)
- 22.07.2020 – Dzień Dziecka w Rajczy Dolnej (darmowe atrakcje i poczęstunek)
- 28.07.2020 - Dzień Dziecka w Zwardoniu (darmowe atrakcje i poczęstunek, upominki i nagrody dla uczestników)
- udział w Dniach Węgierskiej Górki – odpłatne udostępnienie dmuchańców
- 08.08.2020 – Wawrzyńcowy Wieczór
- 30.08.2020 – Dożynki Gminne
- 22.08.2020 – Potańcówka na Gronicku – współorganizacja, udostępnienie namiotów, ławek, opłacenie orkiestry, zakup części nagród, medali i pucharów
- 05.09.2020 – Pożegnanie lata w Zwardoniu (darmowe atrakcje i poczęstunek, upominki i nagrody dla uczestników)
- 11.09.2020 - koncert „Z Muzyką Dookoła Świata”
- 19.09.2020 – I Dni Rajczy
- 09. 2020 – X jubileuszowy Szlak Papiesko Loretański – odnowienie tablic przy kamieniach stacyjnych, ufundowanie zapinek pamiątkowych
- 10. 2020 pomoc przy organizacji imprezy na zakończenie Rajdu Trzech Harnasi
- Posiady gawędziarskie - online – zakup nagród
- Organizacja spotkania informacyjnego programu „Równać szanse” – Działaj Lokalnie
- Udział w Zjeździe Górali Żywieckich na Fatimskiej – występ zespołu Rajcusie
- 11.11.2020 – upamiętnienie Święta Niepodległości, zapalenie zniczy na grobach Legionistów – suma 3.05 i 11.11

- Współpraca z Polskim Centrum Promocji – wydanie folderu promocyjnego gminy Rajcza
- 12.2020 – spotkanie ze świętym Mikołajem, ufundowanie paczek dla dzieci z gminy Rajcza, paczki dla zespołu Rajcusie, pomoc w ufundowaniu paczek dla dzieci z zespołu „Pod Rachowcem”
- Zakup dekoracji świątecznych m.in. bombka świetlna, girlandy, postawienie i ubieranie choinek,
- 12. 2021 – warsztaty bożonarodzeniowe online

INNE:

- Pomoc w przygotowaniu stajenki na Boże Narodzenie w kościele parafialnym
- Prowadzenie zespołu regionalnego Rajcusie
- Utrzymanie zespołów Ziemia Rajczańska, Rajcusie, Sarna – choreograf, kapela)
- Współpraca z Fundacją Braci Golec – w CKiS prowadzone są zajęcia dla dzieci z Fundacji
- stworzenie i prowadzenie kanału na platformie YouTube w celu publikacji filmów promujących Gminę Rajcza
- złożenie wniosku z Ministerstwa Kultury i Dziedzictwa Narodowego – „Kalendarz tradycji i zwyczajów górali Beskidu Żywieckiego”
- realizacja filmu promocyjnego – zebranie materiałów, montaż
- promocja gminy (wydanie gazetki w formie papierowej, w formie elektronicznej, artykuły w gazetach)
- zakup piłek dla LKS

Centrum Kultury i Sportu w Rajczy współpracuje i czynnie wspiera sport, poprzez zatrudnienie instruktorów na umowę zlecenie tj.:

- trener piłki nożnej seniorów,
- trener piłki nożnej juniorów,
- instruktora hali sportowej,
- gospodarz gminnego boiska sportowego
- UKS Orlik
- Instruktor obsługi urządzeń rekreacyjnych – okres letni

Ponadto Centrum Kultury i Sportu w Rajczy wspiera stowarzyszenia oraz ugrupowania w Gminie Rajcza:

- darmowe projekt oraz druk plakatów, broszur, zaproszeń itp. dla Kół Gospodyń Wiejskich, stowarzyszeń, sołectw, szkół, przedszkoli, biblioteki, emerytów, zespołów, OSP, OTOZ Animals oraz Urzędu Gminy
- pomoc w malowaniu przystanków w Soli-Kiczorze, zakup farb
- współpraca z Kołem Emerytów
- pomoc emerytom w organizacji wyjazdów i imprezy Dnia Emeryta
- pomoc w organizacji Dożynek w Soli-Kiczorze, udostępnienie stołów, ławek, paleniska do grilla, koszy, nagłośnienia wraz z obsługą oraz opłata kapeli

- pomoc w kreowaniu aplikacji Gmina Rajcza, finansowanej przez Urząd Gminy
- pomoc w realizacji filmu na 100. rocznicę urodzin Jana Pawła II grupie teatralnej Effatha

W 2020 roku przychody Centrum Kultury i Sportu z dotacji podmiotowej z Urzędu Gminy Rajcza wyniosły 479000 zł kultura i 165417 zł sport, pomniejszona Uchwałą Rady Gminy nr XXI/138/2020 z dnia 8 maja 2020r. o 100 000 na kulturę i 50 000 zł na sport.

Dotacja została zrealizowana w 100 %.

Koszty CKiS za 2020 r. osiągnęły łączną kwotę 705579,15 zł w tym kultura 531366,39 zł co stanowi 101,18 %, sport 174212,76 zł co stanowi 101,81% kosztów ogółem.

9.8. Zestawienie zamówień publicznych

1. PRZETARGI

- 1) **„Wspólnie w Harmonii Przyrody, Ciała i Duszy – Budowa Inhalatorium Solankowego w Rajczy”**. Konsorcjum firm: Usługi Ogólnobudowlane Mirosław Góral, ul. ks. Prałata Józefa Piotrowskiego 150, 34-371 Ujsoty; Kompleksowe Usługi Budowlane Paweł Kąkol, ul. Jagiellońska 223, 34-360 Milówka – Kwota: 1.500.418,81 PLN brutto.
- 2) **„Ograniczenie niskiej emisji w obiektach komunalnych w Gminie Rajcza – Termomodernizacja budynku komunalnego – Rajcza 54B” realizowanego w ramach Regionalnego Programu Operacyjnego Województwa Śląskiego na lata 2014-2020 z Europejskiego Funduszu Rozwoju Regionalnego.** – Usługi Remontowo-Wykończeniowe „REMAL” Sporek Paweł, 34-370, Rycerka Górna 237 – 439.608,64 PLN brutto.
- 3) **Udzielenie kredytów długoterminowych: Kredyt nr 1 – Kredyt na spłatę wcześniej zaciągniętych zobowiązań na rok 2020 w wysokości: 1.350.000,00 PLN. Kredyt nr 2 – Kredyt na wyprzedzające finansowanie projektu „Wspólnie w Harmonii Przyrody, Ciała i Duszy” w roku 2020 w wysokości: 687.236,32 PLN. Kredyt nr 3 – Kredyt na wyprzedzające finansowanie projektu „Efektywna współpraca partnerskich gmin pogranicza” w roku 2020 w wysokości: 150.654,15 PLN.** – Bank Spółdzielczy w Rajczy, ul. Górska 5, 34-370 Rajcza.
- 4) **„Adaptacja części pomieszczeń budynku gimnazjum na żłobek publiczny w Rajczy”**. – Usługi Remontowo-Wykończeniowe „REMAL” Sporek Paweł 34-370, Rycerka Górna 237 – 1.492.692,41 PLN brutto.
- 5) **„Dowóz dzieci z terenu Gminy Rajcza do szkół i placówek oświatowych w roku szkolnym 2020/2021”** podzielony na dwie części: Część zamówienia nr 1 – „Przewóz dzieci niepełnosprawnych do Ośrodka Rehabilitacyjno-Wychowawczego „Promyk” w Milówce, ul. Jana Kazimierza 128, w roku szkolnym 2020/2021”; Część zamówienia nr 2 – „Przewóz dzieci niepełnosprawnych do Centrum

Rehabilitacyjno-Edukacyjnego dla Dzieci w Żywcu, ul. Wincentego Witosa 3 w roku szkolnym 2020/2021". OBIE USŁUGI: Przedsiębiorstwo Usługowo Handlowe Ex Bus Józef Kruczyński, ul. Górska 17, 34-370 Rajcza – 4.00 PLN brutto za km przejazdu.

- 6) **„Ograniczenie niskiej emisji w obiektach komunalnych w Gminie Rajcza – Termomodernizacja budynku Przedszkola w Soli” realizowanego w ramach Regionalnego Programu Operacyjnego Województwa Śląskiego na lata 2014-2020 z Europejskiego Funduszu Rozwoju Regionalnego.** Zakład remontowo-Budowlany „AZBUD” Andrzej Zawada, Cisiec, ul. Sarnia 1, 34-350 Węgierska Górka – 219.665,97 PLN brutto.
- 7) **„Zimowe utrzymanie dróg gminnych, ulic, chodników i parkingów na terenie gminy Rajcza w okresie zimowym 2020/2021”.** – 10 zadań.
- a) Zadanie 1: „NET-KOMP” Marcin Zając, ul. Jana Kazimierza 95, 34-360 Milówka – Łączna cena cen jednostkowych ogółem brutto: 696,00 PLN.
- b) Zadanie 2: NORMAL Bogdan Bogdał, ul. Zielona 259, 34-350 Węgierska Górka – Łączna cena cen jednostkowych ogółem brutto: 760,00 PLN.
- c) Zadanie 3: P.P.H.U. „MIKA” Krzysztof Mika, Rajcza 18, 34-370 Rajcza – Łączna cena cen jednostkowych ogółem brutto: 626,40 PLN.
- d) Zadanie 4: P.P.H.U. „MIKA” Krzysztof Mika, Rajcza 18, 34-370 Rajcza – Łączna cena cen jednostkowych ogółem brutto: 1.004,40 PLN.
- e) Zadanie 5: Usługi Ogólnobudowlane Łukasz Rybarski, Rajcza 317, 34-370 Rajcza – Łączna cena cen jednostkowych ogółem brutto: 740,00 PLN.
- f) Zadanie 6: STOLBUD Szczotka Jerzy Szczotka, Rycerka Górna 395, 34-370 Rajcza – Łączna cena cen jednostkowych ogółem brutto: 572,40 PLN.
- g) Zadanie 7: STOLBUD Szczotka Jerzy Szczotka, Rycerka Górna 395, 34-370 Rajcza – Łączna cena cen jednostkowych ogółem brutto: 572,40 PLN.
- h) Zadanie 8: P.U.H. KUROWSKI Zbigniew Kurowski, Sól 68A, 34-370 Rajcza – Łączna cena cen jednostkowych ogółem brutto: 621,00 PLN.
- i) Zadanie 9: P.U.H. KUROWSKI Zbigniew Kurowski, Sól 68A, 34-370 Rajcza – Łączna cena cen jednostkowych ogółem brutto: 621,00 PLN.
- j) Zadanie 10: „Na Beskidku” Ryszard Ligocki, Zwardoń, 34-73 Zwardoń – Łączna cena cen jednostkowych ogółem brutto: 1.080,00 PLN.
- 8) **„Zimowe utrzymanie dróg na terenie gminy Rajcza w okresach zimowych na lata 2020-2023”.** – 4 zadania.
- a) Zadanie 1: P.P.H.U. „MIKA” Krzysztof Mika, Rajcza 18, 34-370 Rajcza – Łączna cena cen jednostkowych ogółem brutto: 1.846,80 PLN.
- b) Zadanie 2: „Na Beskidku” Ryszard Ligocki, Zwardoń, 34-73 Zwardoń – Łączna cena cen jednostkowych ogółem brutto: 2.484,00 PLN.
- c) Zadanie 3: „Na Beskidku” Ryszard Ligocki, Zwardoń, 34-73 Zwardoń – Łączna cena cen jednostkowych ogółem brutto: 2.484,00 PLN.
- d) Zadanie 4: AUTO CZĘŚCI MECHANIKA BISTA Andrzej Biber, Glinka 161A, 34-371 Ujsoły. – Łączna cena cen jednostkowych ogółem brutto: 2.030,40 PLN.

2. ZAPYTANIA OFERTOWE:

- 1) **Opracowanie dokumentacji aplikacyjnej wraz z wymaganymi załącznikami dla zadania pn.: „Produkcja i dystrybucja energii pochodzącej ze źródeł odnawialnych”.** – TECHMASTER Sp. z o. o., ul. Kabaty 2, 34-300 Żywiec; – 12.300,00 PLN brutto.
- 2) **„Przygotowanie i opracowanie zmian miejscowego planu zagospodarowania przestrzennego dla fragmentów obszarów miejscowości: Rajcza, Rycerka Dolna oraz Sól w Gminie Rajcza”.** – mPlan Biuro Planowania Przestrzennego Piotr Łapeta, ul. Raciborska 1A/6, 44-100 Gliwice – 33.000,00 PLN brutto.
- 3) **Sprawowanie nadzoru inwestorskiego nad zadaniem: „Wspólnie w Harmonii Przyrody, Ciała i Duszy – Budowa Inhalatorium Solankowego w Rajczy”.** Projekt współfinansowany ze środków EFRR w ramach Programu Współpracy Transgranicznej Interreg V-A Polska-Słowacja 2014-2020 – NADZÓR I REALIZACJA INWESTYCJI „INWEST”, Marek Miciak, ul. Krzywa 10, 34-383 Kamesznica – 36.900,00 PLN brutto.
- 4) **Sprawowanie nadzoru inwestorskiego nad zadaniem: „Ograniczenie niskiej emisji w obiektach komunalnych w Gminie Rajcza – Termomodernizacja budynku komunalnego – Rajcza 54B”** realizowanego w ramach Regionalnego Programu Operacyjnego Województwa Śląskiego na lata 2014-2020 z Europejskiego Funduszu Rozwoju Regionalnego – NADZÓR I REALIZACJA INWESTYCJI „INWEST”, Marek Miciak, ul. Krzywa 10, 34-383 Kamesznica – 11.070,00 PLN brutto.
- 5) **„Odbiór, transport oraz unieszkodliwianie materiałów zawierających azbest, od mieszkańców Gminy Rajcza w 2020 roku.”** – w ilości około 99,26 Mg. Logistyka Odpadów Azbestowych Sp. z o.o. k., ul. Szklana 20, 43-300 Bielsko-Biała – 518.40 PLN brutto.
- 6) **Sprawowanie nadzoru inwestorskiego nad zadaniem: „Adaptacja części pomieszczeń budynku gimnazjum na żłobek publiczny w Rajczy”** – Żyrafbud Bartłomiej Żymła, ul. Doliny Miętusiej 8/103, 43-300 Bielsko-Biała – 35.670,00 PLN brutto.
- 7) **„Zagospodarowanie miejsc publicznych w sołectwie istotnych z uwagi na dobro wspólne mieszkańców poprzez budowę wiaty turystycznej w sąsiedztwie proggu wodnego w Rycerce Górnej wraz z zagospodarowaniem terenu”** – zadanie współfinansowane ze środków budżetu Województwa Śląskiego w Marszałkowskim Konkursie „Inicjatywa Sołecka”. Firma Produkcyjno-Handlowo-Usługowa „EPX ARCHITEKTURA OGRODOWA” Paweł Matera, 39-205 Pustków 288 – 49.000,00 PLN brutto.
- 8) **Sprawowanie nadzoru inwestorskiego nad zadaniem: „Ograniczenie niskiej emisji w obiektach komunalnych w Gminie Rajcza – Termomodernizacja budynku Przedszkola w Soli.”** realizowanego w ramach Regionalnego Programu Operacyjnego Województwa Śląskiego na lata 2014-2020 z Europejskiego Funduszu Rozwoju Regionalnego. Projektowanie i Nadzory Budowlane „INWEST”

Miciak Marek, 34-383 Kamesznica, ul. Krzywa 10A; e-mail: miciak@marbud.net – kwota: 3.444,00 PLN brutto.

- 9) **Wykonanie tablicy informacyjnej: w ramach projektu pn. „Usuwanie wyrobów zawierających azbest z terenu Gminy Rajcza w 2020 roku” zrealizowanego w 2020 r. przy wsparciu finansowym NFOŚiGW i WFOŚiGW w Katowicach.** – NITROSTUDIO, ul. Jana Kazimierza 78A, 34-360 Milówka – 220,00 PLN brutto;
- 10) **Wykonanie oraz montaż kojca dla psa wraz budą.** – F.P.H.U. Robert Kurnik, Krasne-Lasocice 110, 34-620 Jodłownik – 3.350,00 PLN brutto.

3. ZAMÓWNIENIA:

- 1) Opony zimowe wzmocnione – 4 szt. – do samochodu OSP – P.P.H.U. PATRIAS BUILDING Wioletta Patrias Sklep motoryzacyjny, Rajcza 504A, 34-370 Rajcza – 1.799,98 PLN brutto.
- 2) Dostawa 2 ton 630 kg ekogroszku przeznaczonego do budynku komunalnego w Rajczy (światlica środowiskowa) – Wyroby Drzewne, Handel Tomasz Jeleśniański, Sól k/Żywca, 34-370 Rajcza – 2.104,01 PLN brutto.
- 3) Tablica modułowa złożona z anodowanych profili aluminiowych do budynku Urzędu Gminy w Rajczy – Agencja Reklamy NITROSTUDIO, ul. Jana Kazimierza 78, 34-360 Milówka – 4.428,00 PLN brutto.
- 4) Dostawa rolet w kasecie na potrzeby biurowe Urzędu Gminy Rajcza – CREATIV, ul. Górską 4, 34-370 Rajcza – 1.000,01 PLN brutto.
- 5) Dostawa węgla przeznaczonego do budynku komunalnego w Soli – Wyroby Drzewne, Handel Tomasz Jeleśniański, Sól k/Żywca, 34-370 Rajcza – 1.536,01 PLN brutto.
- 6) Sprzęt komputerowy – TECHMASTER Sp. z o.o., ul. Kabaty 2, 34-300 Żywiec – 1.295,02 PLN brutto.
- 7) Dostawa węgla przeznaczonego do budynku komunalnego w Rajczy 54A (światlica środowiskowa) – Wyroby Drzewne, Handel Tomasz Jeleśniański, Sól k/Żywca, 34-370 Rajcza – 1.912,21 PLN brutto.
- 8) Półmaski ochronne z filtrem FFP2 przeznaczone do zapewnienia bezpieczeństwa – P.W.INTERGOS Sp. z o. o., ul. Legionów 55, 43-300 Bielsko-Biała – 45,00 PLN netto za jedną szt..
- 9) Maski ochronne z filtrem FFP2 przeznaczone do zapewnienia bezpieczeństwa P.W.INTERGOS Sp. z o. o., ul. Legionów 55, 43-300 Bielsko-Biała – 4,00 PLN netto za jedną szt.;
- 10) Maski ochronne wielorazowego użytku przeznaczone do zapewnienia bezpieczeństwa – Firma Handlowa Import – Eksport Pilguni Filipiak Jacek, ul. 1 Maja 24, 43-300 Bielsko-Biała – 6.150 PLN brutto.
- 11) Sprzęt na potrzeby OSP Rycerka Dolna – VARIA S.C., W. Szłósarczyk & B. Szłósarczyk, ul. Szkolna 9, 43-360 Meszna – 4.251,60 PLN brutto.

- 12) 39 szt. laptopów zgodnie z przedstawioną ofertą z dnia 02.04.2020 r. zakupionych ze środków finansowych Ministerstwa Cyfryzacji – MsNet Marcin Słanina, ul. Łużycka 12, 41-902 Bytom – 59.402,17 PLN brutto.
- 13) Parawan GT 020 z napisem na potrzeby działań OSP Rajcza – VARIA S.C., W. Szłósarczyk & B. Szłósarczyk, ul. Szkolna 9, 43-360 Mieszna – 1.210,00 PLN brutto;
- 14) Środki i materiały ochronne na potrzeby placówek oświatowych w związku z epidemią. – Wydawnictwo Świętego Filipa Apostoła Sp. z o.o., ul. Mirowska 35, 40-202 Częstochowa – 5.695,00 PLN brutto.
- 15) Sprzęt komputerowy – Techmaster Monika Stasica, ul. Kabaty 2, 34-300 Żywiec – 4.885,29 PLN brutto.
- 16) 2 lustra drogowe fi 600 wraz ze słupkami oraz obejmami – FRAXMO Maciej Obracaj, ul. Żywiecka 62, 43-356 Kobiernice – 1.028,28 PLN brutto.
- 17) Ekwiwalent pracowniczy dla pracowników Urzędy Gminy Rajcza zgodnie z załącznikiem nr 6 do Regulaminu Pracy Urzędu, powołanego Zarządzeniem nr 153/O.OG/09 Wójta Gminy Rajcza z dnia 14 lipca 2009 r. – BIUROHIT Hurtownia Art. Biurowych i Szkolnych, ul. Budowlanych 6, 43-430 Skoczów – 7.521,71 PLN brutto.
- 18) Sprzęt na potrzeby gospodarki komunalnej Gminy Rajcza – F.H.U.P. „PILAS” Tomasz Ryłko, Rajcza 481, 34-370 Rajcza – 4.139,87 PLN brutto.
- 19) Sprzęt na potrzeby gospodarki komunalnej – F.H.U.P. „PILAS” Tomasz Ryłko, Rajcza 481, 34-370 Rajcza – 4.397,32 PLN brutto. (Fundusz Sołecki Rycerka Dolna)
- 20) Płyta SBR 50x50x7 (czerwona) w ilości 58,5 m² oraz nakładka gumowa na obrzeża w ilości 52 mb – FLEXIZONE, ul. Ważewskiego 66, 30-499 Kraków – 13.016,48 PLN brutto. (Fundusz Sołecki Rajcza)
- 21) Komputery wraz z oprogramowaniem – „TechMaster” Monika Stasica, ul. Kabaty 2, 34-300 Żywiec – 7.700,00 PLN brutto.
- 22) Komputer wraz z oprogramowaniem – „TechMaster” Monika Stasica, ul. Kabaty 2, 34-300 Żywiec – 3.850,00 PLN brutto.
- 23) Zestaw Merida do dezynfekcji rąk z dozownikiem na potrzeby Wyborów na Prezydenta RP – BIUROHIT Hurtownia Art. Biurowych i Szkolnych, ul. Budowlanych 6, 43-430 Skoczów – 1.353,00 PLN brutto.
- 24) Materiały na potrzeby LKS Rajcza – POLSPORT SA, ul. wyzwolenia 59, 43-300 Bielsko-Biała – 176,60 PLN brutto.
- 25) 30 szt. korytek odwadniających na potrzeby odwodnienia drogi w przysiółku „Biały Potok” w Rajczy – KOMPLEX-POL Skład Materiałów Budowlanych, ul. Prym. Stefana Wyszyńskiego Cisiec 34-350 Węgierska Górka – 750,00 PLN brutto.
- 26) 2 kosze na psie odchody „Tobi z dystrybutorem” do Parku w Rajczy – REKORD P.P.H.U., ul. Aleksandrowska 2/6, 95-050 Konstantynów Łódzki – 757,68 PLN brutto.
- 27) Farba do malowania linii boiska – Extra White 12,5 L (02270) – 2 szt. – SPORTPOLAND, Tuchom, ul. Gdyńska 45, 80-209 Chwaszczyno – 660,00 PLN brutto.
- 28) Sprzęt dla OSP Rycerka Górna i OSP Sól – Punkt Zaopatrzenia Pożarniczego, ul. Leszczyńska 43, 43-300 Bielsko-Biała – 10.530,00 PLN brutto.
- 29) Sprzęt na potrzeby działań OSP Rycerka Dolna – VARIA S.C. W. Szłósarczyk & B. Szłósarczyk, ul. Szkolna 9, 43-360 Mieszna – 5.746,00 PLN brutto.

- 30) Lustra i znaki drogowe – FRAXMO Maciej Obracaj, ul. Bielska 1, 43-356 Kobiernice – 2.815,47 PLN brutto.
- 31) Szafa do kopert formatu B-5 (trzy szuflady) na potrzeby Urzędu Stanu Cywilnego w Rajczy – KART-MAP Sp. j., Nikielkowo ul. Parkowa 3, 10-376 Olsztyn – 1.019,42 PLN brutto.
- 32) Sprzęt na potrzeby działań OSP Rajcza – VARIA S.C. W. Szłósarczyk & B. Szłósarczyk, ul. Szkolna 9, 43-360 Mieszna – 1.230,00 PLN brutto.
- 33) Filtry oraz oleje na potrzeby działań OSP Rajcza – PPHU PATRIAS BUILDING Wioletta Patrias SKLEP MOTORYZACYJNY, Rajcza 504A, 34-370 Rajcza – 1.767,83 brutto.
- 34) Części potrzebne do naprawy samochodu OSP Rycerka Dolna – PPHU STAR-MAX, ul. Myśliwska 1B, 27-200 Starachowice – 1.093,51 brutto.
- 35) 6 ton Węgla kamiennego typu ORZECH na potrzeby sołectw Gminy Rajcza – Wyroby Drzewne, Handel, Tomasz Jeleśniański, Sól k/Żywca, 34-370 Rajcza – 4.350,00 brutto.
- 36) Bojler oraz armaturę do budynku komunalnego Sól 28 – HYDROKAN Joanna Czaniecka, ul. Ujsolska 8, 34-370 Rajcza – 1.546,00 brutto.
- 37) Filtry oraz oleje na potrzeby działań OSP Rajcza – PPHU PATRIAS BUILDING Wioletta Patrias SKLEP MOTORYZACYJNY, Rajcza 504A, 34-370 Rajcza – 1.767,83 PLN brutto.
- 38) Części potrzebne do naprawy samochodu OSP Rycerka Dolna. – PPHU STAR-MAX, ul. Myśliwska 1B, 27-200 Starachowice – 1.093,51 PLN brutto.
- 39) 6 ton Węgla kamiennego typu ORZECH na potrzeby sołectw Gminy Rajcza – Wyroby Drzewne, Handel Tomasz Jeleśniański, Sól k/Żywca, 34-370 Rajcza – 4.350,00 PLN brutto.
- 40) Bojler oraz armaturę do budynku komunalnego Sól 28 – HYDROKAN Joanna Czaniecka, ul. Ujsolska 8, 34-370 Rajcza – 1.546,00 PLN brutto;
- 41) Części oraz materiały niezbędne do remontu oraz konserwacji trzech samochodów wykorzystywanych na potrzeby działań OSP Rycerka Dolna – PPHU PATRIAS BUILDING Wioletta Patrias SKLEP MOTORYZACYJNY, Rajcza 504A, 34-370 Rajcza – 2.020,67 PLN brutto.
- 42) Urządzenie wielofunkcyjne Brother DCP-L3550CDW 3 w 1 na potrzeby projektu pn.: Efektywna współpraca partnerskich gmin pogranicza – kontynuacja. – „TechMaster” Monika Stasica, ul. Kabaty 2, 34-300 Żywiec – 1.771,56 PLN brutto.
- 43) 20 szt. słuchawek z mikrofonem na USB – MOZOS VH510D-USB Nr. ID Produktu: 7243922 na potrzeby sesji Rady Gminy Rajcza. – MORELE.NET Sp. z o.o., ul. Fabryczna 20A, 31-553 Kraków – 2.272,80 PLN brutto.
- 44) Kontener KP-7 zakryty, uniwersalny wraz dostawą. – F.P.H.U. EKOPROMET, Ujanowice 52, 34-603 Ujanowice – 6.027,00 PLN brutto.
- 45) Sprzęt na potrzeby OSP Rajcza i Rycerka Dolna wraz dostawą – ARPAPOL 8 Sp. z o.o., ul. Krakowska 103, 43-300 Bielsko-Biała – 4.950,20 PLN brutto.
- 46) Sprzęt na potrzeby OSP Rycerka Górna i Zwardoń wraz dostawą.– ARPAPOL 8 Sp. z o.o., ul. Krakowska 103, 43-300 Bielsko-Biała – 2.253,00 PLN brutto.
- 47) Sprzęt na potrzeby działań OSP Zwardoń – VARIA S.C. W. Szłósarczyk & B. Szłósarczyk, ul. Szkolna 9, 43-360 Mieszna – 1.000,00 PLN brutto.

- 48) Przedłużenie licencji programu antywirusowego dla 53 stanowisk – „TechMaster” Monika Stasica, ul. Kabaty 2, 34-300 Żywiec – 2.395,42 PLN brutto.
- 49) Motoreduktor do pieca CO w budynku OSP Rycerka Dolna z powodu awarii – HYDROKAN Joanna Czaniecka, ul. Ujsolska 8, 34-370 Rajcza – 1.380 PLN brutto.
- 50) Sprzęt elektroniczny do Świetlicy Środowiskowej w Rajczy i Świetlicy Środowiskowej w Soli – Sklep Przemysłowy Jarmark Bis, ul. Kościuszki 32, 34-350 Węgierska Górka – 3.096,01 PLN brutto.
- 51) Zestaw piknikowy na potrzeby Świetlicy Środowiskowej w Soli-Kiczorze – HOME&GARDEN Sp. z o.o. sp. k, ul. Ceramiczna 15, 64-920 Piła – 1.956 PLN brutto.
- 52) Towar na potrzeby Świetlicy Środowiskowej w Soli-Kiczorze – Morele.net Sp. z o.o., ul. Fabryczna 20A, 31-553 Kraków – 1.979,07 PLN brutto.
- 53) Sprzęt sportowy - BRANDSPORT.PL. Sp. z o.o., ul. Ptaszyckiego 4, 31-979 Kraków – 3.000 PLN brutto.

4. ZLECENIA:

- 1) Odnowienie barier na klatce schodowej w Urzędzie Gminy Rajcza – Usługi Remontowo Wykończeniowe „REMAL” Sporek Paweł Rycerka Górna 237, 34-370 Rajcza – 4.000,00 PLN brutto.
- 2) Wykonanie wyceny nieruchomości w formie operatu szacunkowego dla nieruchomości położonej w Rajczy celem aktualizacji opłaty z tytułu użytkowania wieczystego (grunt pod „Podhalanką”) – Nieruchomości MK Eugeniusz Krzepina, Zwardoń 186, 34-373 Zwardoń – 3.360,00 PLN brutto.
- 3) Wykonanie wyceny nieruchomości w formie operatu szacunkowego dla nieruchomości położonej w Rajczy (dz. nr 811/5) – Nieruchomości MK Eugeniusz Krzepina, Zwardoń 186, 34-373 Zwardoń – 480,00 PLN brutto.
- 4) Wykonanie budowy parkingu przy Szkole Podstawowej w Rycerce Dolnej – FIRMA USŁUGI OGÓLNOBUDOWLANE Łukasz Rybarski, 34-370 Rajcza 317 – 20.000,00 PLN brutto.
- 5) Opracowanie dokumentacji aplikacyjnej wraz z wymaganymi załącznikami dla zadania pn.: „Produkcja i dystrybucja energii pochodzącej ze źródeł odnawialnych” zgodnie z treścią zapytania ofertowego ZP.271.2.ZAP.OFERT.1.2020. – TECHMASTER Sp. z o.o., ul. Kabaty 2, 34-300 Żywiec – 12.300,00 PLN brutto.
- 6) Dostawa oraz montaż mebli biurowych – F.H.U. ELZAP Elżbieta Pyrek, ul. Kozienicka 109A, 30-375 Kraków – 4.342,34 PLN brutto.
- 7) Dostawa oraz montaż mebli biurowych – F.H.U. ELZAP Elżbieta Pyrek, ul. Kozienicka 109A, 30-375 Kraków – 3.389,34 PLN brutto.
- 8) Wykonanie dokumentacji na potrzeby inwestycji adaptacji pomieszczeń gimnazjum na żłobek – ŻYRAFBUD Bartłomiej Żymła, ul. Doliny Miętusiej 8/103, 43-300 Bielsko-Biała – 7.380,00 PLN brutto.
- 9) Montaż instalacji zasilającej monitoring w wiacie – „NET-KOMP” Marcin Zajęc, ul. Jana Kazimierza 95, 34-360 Milówka – 3.000 PLN brutto.

- 10) Dostawę mebli biurowych na potrzeby Urzędu Gminy Rajcza – BARWAN MEBLE, ul. Jana Kazimierza 2/20, 34-360 Milówka – 3.500,00 PLN brutto.
- 11) Przebudowa instalacji elektrycznej w Urzędzie Gminy Rajcza – „NET-KOMP” Marcin Zajac, ul. Jana Kazimierza 95, 34-360 Milówka – 3.000 PLN brutto.
- 12) Przeprowadzenie wdrożenia programu e-arkusz organizacyjny dla pracowników szkół i Referatu Organizacyjnego – Wolters Kluwer Polska Sp. z o.o., ul. Przyokopowa 33, 01-208 Warszawa - 2.043,00 PLN brutto.
- 13) Rozliczenie wniosku na zakup wozu strażackiego dla Gminy Rajcza z dotacji RPO WSL 2014-2020 – TECHMASTER Sp. z o.o., ul. Kabaty 2, 34-300 Żywiec – 6.888,00 PLN brutto.
- 14) Modernizacja garaży Zakładu Usług Komunalnych w Rycerce Dolnej – Usługi Remontowo Wykończeniowe „REMAL” Sporek Paweł Rycerka Górna 237, 34-370 Rajcza – 58.500,00 PLN brutto.
- 15) Tłumaczenie z języka angielskiego na język polski decyzji EACEA o przyznaniu dotacji wraz z pismem przewodnim EACEA – REMAT Teresa Czogała-Koczy, Długa 123, 44-200 Rybnik – 1.230,00 PLN brutto.
- 16) Wykonanie dokumentacji budowlanej wraz z pozwoleniem budowlanym na potrzeby inwestycji adaptacji pomieszczeń gimnazjum na żłobek – ŻYRAFBUD Bartłomiej Żymła, ul. Doliny Miętosiej 8/103, 43-300 Bielsko-Biała – 39.360,00 PLN brutto.
- 17) Dostawa i montaż rolet na Sali obrad w Urzędzie Gminy Rajcza – CREATIV, ul. Górska 4, 34-370 Rajcza – 2.499,98 PLN brutto.
- 18) Modernizacja pomieszczeń kotłowni oraz kuchni w ramach termomodernizacji budynku Szkoły Podstawowej w Rycerce Dolnej – Usługi Remontowo Wykończeniowe „REMAL” Sporek Paweł Rycerka Górna 237, 34-370 Rajcza – 23.247,00 PLN brutto.
- 19) Wykonanie zawieszenia – naprawy głównej, wymiany filtrów oleju w autobusie gminnym o nr rejestracyjnym SZY 91WW – P.H.U. Truck Service Andrzej Kuchejda, ul. Grunwaldzka 3, 34-300 Żywiec – 8.900,00 PLN brutto.
- 20) Wykonanie badań lekarskich medycyny pracy dla członków OSP z terenu gminy Rajcza – Praktyka Grupowa Lekarzy Podstawowej Opieki Zdrowotnej S. C. Rajcza, ul. Rynek 2a – 2.550,00 PLN brutto.
- 21) Modernizacja drogi w przysiółku Węglarze II etap, w miejscowości Zwardoń – STOLBUD SZCZOTKA Jerzy Szczotka, Rycerka Górna 395, 34-370 Rajcza – 10.050,00 PLN brutto (Fundusz Sołecki).
- 22) Modernizacja drogi do państwa Dziasków w miejscowości Sól-Kiczora – STOLBUD SZCZOTKA Jerzy Szczotka, Rycerka Górna 395, 34-370 Rajcza – 29.188,50 PLN brutto (Fundusz Sołecki).
- 23) Modernizacja drogi do państwa Legierskich w miejscowości Sól – STOLBUD SZCZOTKA Jerzy Szczotka, Rycerka Górna 395, 34-370 Rajcza – 44.562,50 PLN brutto (Fundusz Sołecki).
- 24) Dokonanie napraw bieżących w autobusie AUTOSAN SZY 21013 - PKS w Bielsku-Białej SA., ul. Traugutta 11, 43-502 Czechowice Dziedzice – 2.570,21 PLN brutto.
- 25) Modernizacja drogi Stańcówka-Matuszny – Fiedor Adam, Zwardoń 45A, 34-373 Zwardoń – 34.512,00 brutto (Fundusz Sołecki).

- 26) Wykonanie transportu zastępczego dla osób na terenie sołectw gminy w związku z zawieszeniem regularnych kursów komunikacyjnych w okresie od 3 kwietnia 2020 r. aż do odwołania - Biuro Turystyczno-Przewozowe EXPRES BUS Józef Kruczyński, ul. Górská 13a, 34-370 Rajcza – 400,00 PLN brutto za dzień;
- 27) Poziomowe naprawy dróg gminnych w technologii pełnej na terenie Gminy Rajcza – STOLBUD SZCZOTKA Jerzy Szczotka, Rycerka Górna 395, 34-370 Rajcza – 22.500,00 PLN brutto;
- 28) Dostawa 40m² trawy z rolki na potrzeby boiska LKS w Rajczy – TESSEN, ul. Katowicka 3, 43-300 Bielsko-Biała – 688,00 PLN brutto.
- 29) Dostawa 20 szt. termometrów bezdotykowych Microlife NC 150 na potrzeby Szkół Podstawowych, Przedszkoli i Punktów Przedszkolnych – CHDE Polska SA., ul. Biesiadna 7, 35-304 Rzeszów – 2.786,40 PLN brutto.
- 30) Wykonanie remontu generalnego dwóch aparatów powietrznych AirGoFix po 6 latach użytkowania, będących na wyposażeniu OSP Zwardoń – Target Safety Sp. z o.o., ul. Wschodnia 5A, 05-090 Raszyn – 4.000,00 PLN brutto.
- 31) Wykonanie przeglądu narzędzi hydraulicznych Lukas będących na wyposażeniu OSP Zwardoń – FIRE-MAX Sp. z o. o, Al. Jerozolimskie 224, 02-495 Warszawa – 479,70 PLN brutto.
- 32) Wykonanie przeglądu narzędzi hydraulicznych Lukas będących na wyposażeniu OSP Rajcza – FIRE-MAX Sp. z o. o, Al. Jerozolimskie 224, 02-495 Warszawa – 836,40 PLN brutto.
- 33) Wykonanie kanalizacji deszczowej w budynku Sali gimnastycznej w Zwardoniu – ADAMEX Martyna Krzepina, ul. Wodna 11, 34-360 Milówka – 9.000,00 PLN brutto.
- 34) Czyszczenie i udrażnianie rowów odwadniających przy drogach gminnych w miejscowości Rajcza przy użyciu spychokoparki – FIRMA USŁUGI OGÓLNOBUDOWLANE Łukasz Rybarski, 34-370 Rajcza 317 – 6.000,00 PLN brutto.
- 35) Wykonanie remontu drogi gminnej w miejscowości Sól „Do Brączków” – F.U.H. KUROWSKI Zbigniew Kurowski, Sól 68 A, 34-370 Rajcza – 1.500,00 PLN brutto.
- 36) Wykonanie oświetlenia ulicznego w miejscowości Rycerka Dolna za przejazdem kolejowym (Łabaje) – Instalatorstwo Elektryczne Karol Brączek, ul. Piwowska 4, 34-360 Milówka – 1.300,00 PLN brutto.
- 37) Wykonanie naprawy uszkodzonej sygnalizacji świetlnej na przejściu dla pieszych – DK nr 69 w Rajczy – „INSTALEKT” Marek Micor i Wspólnicy sp. j, ul. Lotnicza 41, 43-300 Bielsko-Biała – 1.765,71 PLN brutto.
- 38) Wykonanie naprawy silnika oraz wymiany: oleju, filtrów (powietrza, oleju i paliwa), świec żarowych i uszczelki kolektora ssącego w samochodzie Fiat Ducato nr rejestracyjny SZY 5289 – AUTOFACH Gawel Janusz, Rajcza 382 A, 34-370 Rajcza – 1.424,00 PLN brutto.
- 39) Wykonanie usługi polegającej na mechanicznym usuwaniu chwastów m.in. barszczu Sosnowskiego wzdłuż dróg i działek gminnych na terenie Gminy Rajcza – Na Beskidku Ryszard Ligocki, Zwardoń 43B, 34-373 Zwardoń – 2.000,00 PLN brutto.

- 40) Modernizacja rowu odwadniającego w przysiółku Cyconie (Fundusz Sołecki Rajcza 2020) – „NET-KOMP” Marcin Zajac, ul. Jana Kazimierza 95, 34-360 Milówka – 18.000,00 PLN brutto.
- 41) przeprowadzenie prac wdrożeniowych mających na celu przejście z wersji systemu eUrząd I na wersję systemu eUrząd II – REKORD SI Sp. z o.o., ul. Kasprowicza 5, 43-300 Bielsko-Biała – 1.771,20 PLN brutto.
- 42) Wykonanie koncepcji II etapu ścieżki rowerowej dla zadania pn.: „Budowa trasy rowerowej od remizy OSP do ośrodka Brzeszcze w Rycerze Dolnej” – Pracownia Projektowa KBN Projekt inż. Arkadiusz Krzesak, ul. Mała 3/2, 34-300 Żywiec – 11.500,00 PLN brutto.
- 43) Przeprowadzenie zabiegów odrobaczania oraz szczepienia przeciwko chorobom zakaźnym czterech bezdomnych kotek – Andrzej Jaremski Gabinet Weterynaryjny, Oś. Kopernika 28, 34-300 Żywiec – 350,00 PLN brutto.
- 44) Przeprowadzenie sterylizacji bezdomnej kotki – Andrzej Jaremski Gabinet Weterynaryjny, Oś. Kopernika 28, 34-300 Żywiec – 250,00 PLN brutto.
- 45) Wykonanie budowy oświetlenia ulicznego „U Krawców” w Rycerze Dolnej – Elektrolinia Marcin Gaweł, ul. Kościuszki 20, 34-350 Węgierska-Górka – 20.000,00 PLN brutto.
- 46) Przeprowadzenie sterylizacji kota – Krzysztof Dąbrowski Gabinet Weterynaryjny, ul. Ujsolska 1B, 34-370 – 200,00 PLN brutto.
- 47) Wykonanie napraw w autobusie SETRA nr rejestracyjny SZY 91WW – AUTO-MECHANIKA Blacharstwo i Lakiernictwo Pojazdowe Jan Kotrys, Rajcza 341B, 34-370 Rajcza – 1.110,00 PLN brutto.
- 48) Wykonanie opracowania projektu uproszczonego pn.: „Koncepcja zjazdu z drogi powiatowej nr 1447 S Rajcza – Sól – Zwardoń na działkę nr 8128/4 w Soli i połączenia drogowego z działką nr 8123/2” – Nadzory i Projekty Budowlane mgr inż. Marek Mieszczak, Kocierz Rychwałdzki, ul. Słoneczna 14, 34-321 Łękawica – 1.230,00 PLN brutto.
- 49) Dokończenie modernizacji drogi do państwa Dziasek w miejscowości Sól-Kiczora – STOLBUD SZCZOTKA, Jerzy Szczotka, Rycerka Górna 395, 34-370 Rajcza – 18.000,00 PLN brutto.
- 50) Wykonanie parkingu koło wiaty solankowej w miejscowości Sól – STOLBUD SZCZOTKA, Jerzy Szczotka, Rycerka Górna 395, 34-370 Rajcza – 19.000,00 PLN brutto.
- 51) Dokończenie modernizacji drogi od Kaplicy do państwa Biernatów w miejscowości Rycerka Górna – STOLBUD SZCZOTKA, Jerzy Szczotka, Rycerka Górna 395, 34-370 Rajcza – 38.000,00 PLN brutto.
- 52) Modernizacja drogi do Witosów i Węglarzy w miejscowości Rajcza – STOLBUD SZCZOTKA, Jerzy Szczotka, Rycerka Górna 395, 34-370 Rajcza – 27.000,00 PLN brutto.
- 53) Wykonanie remontu sali w świetlicy środowiskowej w Soli – Usługi Remontowo-Wykończeniowe „REMAL” Sporek Paweł, Rycerka Górna 237, 34-370 Rajcza – 11.316,00 PLN brutto.

- 54) Budowa parkingu przy Szkole Podstawowej w Rycerce Dolnej – STOLBUD SZCZOTKA, Jerzy Szczotka, Rycerka Górna 395, 34-370 Rajcza – 48.000,00 PLN brutto.
- 55) Wymiana korytek odwadniających przy drodze do Pichutów w Rajczy. – „NET-KOMP” Marcin Zając, ul. Jana Kazimierza 95, 34-360 Milówka – 1.353,00 PLN brutto.
- 56) Wykonanie poprawek blacharskich i konserwacji samochodu na potrzeby OSP Sól – AUTO CONTROL Bartłomiej Oleś, Rajcza 322 B, 34-370 Rajcza – 2.700,00 PLN brutto.
- 57) Wykonanie modernizacji siłowni zewnętrznej w parku gminnym – FIRMA USŁUGI OGÓLNOBUDOWLANE Łukasz Rybarski, 34-370 Rajcza 317 – 11.500,00 PLN brutto.
- 58) Wykonanie usługi polegającej na doposażeniu palcu zabaw w parku gminnym – FIRMA USŁUGI OGÓLNOBUDOWLANE Łukasz Rybarski, 34-370 Rajcza 317 – 13.460,00 PLN brutto. (Fundusz Sołecki)
- 59) Wykonanie klasyfikacji gruntów na działce nr 10301/137 o powierzchni 0,2117 ha w Rajczy w celu odlesienia – Klasyfikacja Gruntów Krzysztof Piszcz, Os. 700-lecia 37/47, 34-300 Żywiec – 1.300,00 PLN brutto.
- 60) Wykonanie Kursu Kwalifikowanej Pierwszej Pomocy oraz Re-certyfikacji kursu Kwalifikowanej Pierwszej Pomocy dla strażaków z OSP Rycerka Górna – CYGAN PAWEŁ SAVE A LIFE PLATFORMA RATOWNICZA, Złotniki 76, 32-125 Wawrzeńczyce – 1.250,00 PLN brutto.
- 61) Przeprowadzenie sterylizacji kotki – Krzysztof Dąbrowski Gabinet Weterynaryjny, ul. Ujsolska 1B, 34-370 – 100,00 PLN brutto.
- 62) Wykonanie projektu oświetlenia ulicznego na drodze wzdłuż rzeki Soły wraz z przygotowaniem wniosku o pozwolenie na budowę – FIRMA USŁUG PROJEKTOWYCH Antoni Gołek, ul. Komorowskich 127, Żywiec 34-300 – 7.000,00 PLN brutto.
- 63) Wykonanie projektu oświetlenia ulicznego na drodze wzdłuż Potoku Ujsoła wraz z przygotowaniem wniosku o pozwolenie na budowę – FIRMA USŁUG PROJEKTOWYCH Antoni Gołek, ul. Komorowskich 127, Żywiec 34-300 – 10.000,00 PLN brutto.
- 64) Wykonanie aktualnych map do celów projektowych dot. budowy oświetlenia na drodze wzdłuż Potoku Ujsoła na długości ok. 700 mb – USŁUGI GEODEZYJNE Szczepan Bury, ul. S. Batorego 16, 34-300 Żywiec – 4.920,00 PLN brutto.
- 65) Wykonanie aktualnych map do celów projektowych dot. budowy oświetlenia na drodze wzdłuż rzeki Soły na długości ok. 500 mb – USŁUGI GEODEZYJNE Szczepan Bury, ul. S. Batorego 16, 34-300 Żywiec – 3.075,00 PLN brutto.
- 66) Wykonanie remontu drogi na Skalanę – ADAM FIEDOR, Zwardoń 45A, 34-373 Zwardoń – 11.000,00 PLN brutto.
- 67) Wykonanie usługi polegającej na wykoszeniu poboczy dróg gminnych i ścieżek rowerowych na terenie Gminy Rajcza – Na Beskidku Ryszard Ligocki, Zwardoń 43B, 34-373 Zwardoń – 4.674.00 PLN brutto.
- 68) Wykonanie usługi polegającej na zmodyfikowaniu serwisu internetowego www.rajcza.com.pl pod kątem dostosowania go do wymogów deklaracji dostępności – TENIT Internet, ul. Sobieskiego 16, 34-300 Żywiec – 3.444,00 PLN brutto.



- 69) Wykonanie usługi polegającej na usunięciu skutków nawałnicy deszczowej w miejscowości Sól (z dnia 04.07.2020 r.) – F.U.H. KUROWSKI Zbigniew Kurowski, Sól 68 A, 34-370 Rajcza – 4.400,00 PLN brutto.
- 70) Wykonanie prac blacharsko-konserwacyjnych podwozia w autobusie SETRA – AUTO-MECHANIKA Blacharstwo i Lakiernictwo Pojazdowe Jan Kotrys, Rajcza 341 B, 34-370 Rajcza – 3.000,00 PLN brutto.
- 71) Wykonanie modernizacji drogi do Płoskonków w Rycerze Górnej – STOLBUD SZCZOTKA, Jerzy Szczotka, Rycerka Górna 395, 34-370 Rajcza – 20.062,00 PLN brutto. (Fundusz Sołecki)
- 72) Wymiana wykładziny drewnianej na kładce dla pieszych w Rycerze Dolnej – Zbigniew Wojciech Miszczyk, Rycerka Dolna 51A, 34-370 Rajcza – 6.000 brutto.
- 73) Odbudowa drogi do p. Wincentego Wolnego w Rajczy – STOLBUD SZCZOTKA, Jerzy Szczotka, Rycerka Górna 395, 34-370 Rajcza – 17.000,00 brutto.
- 74) Wykonanie modernizacji drogi do Płoskonków w Rycerze Górnej – STOLBUD SZCZOTKA, Jerzy Szczotka, Rycerka Górna 395, 34-370 Rajcza – 10.662,00 brutto.
- 75) Wykonanie projektów technicznych dróg gminnych – Nadzory i Projekty Budowlane Marek Mieszczak, Kocierz Rychwałdzki, ul. Słoneczna 14, 34-321 Łękawica – 4.165,00 brutto.
- 76) Odbudowa drogi gminnej „Do LKS” w Rajczy – STOLBUD SZCZOTKA, Jerzy Szczotka, Rycerka Górna 395, 34-370 Rajcza – 70.518,98 brutto.
- 77) Odbudowa drogi gminnej drogi Do Kopca w miejscowości Sól – FIRMA USŁUGI OGÓLNOBUDOWLANE Łukasz Rybarski, 34-370 Rajcza 317 – 38.000,00 PLN brutto.
- 78) Odbudowa drogi gminnej do p. Tomiczków Rajczy – STOLBUD SZCZOTKA, Jerzy Szczotka, Rycerka Górna 395, 34-370 Rajcza – 18.243,00 brutto.
- 79) Odbudowa drogi gminnej „Na Tatarci” w Rycerze Górnej – Skorupa Włodzimierz, Rajcza 134, 34-370 Rajcza – 29.400,00 brutto.
- 80) Odbudowa drogi gminnej „Od Burego do Pawliny” w Soli – STOLBUD SZCZOTKA, Jerzy Szczotka, Rycerka Górna 395, 34-370 Rajcza – 25.682,00 brutto.
- 81) Odbudowa drogi gminnej Na Oźną w Soli – STOLBUD SZCZOTKA, Jerzy Szczotka, Rycerka Górna 395, 34-370 Rajcza – 76.988,00 brutto.
- 82) Odbudowa drogi gminnej „Do Szymońskich” – STOLBUD SZCZOTKA, Jerzy Szczotka, Rycerka Górna 395, 34-370 Rajcza – 35.040,00 brutto.
- 83) Odbudowa drogi gminnej „Do Hubki” w Rajczy – STOLBUD SZCZOTKA, Jerzy Szczotka, Rycerka Górna 395, 34-370 Rajcza – 28.818,15 brutto.
- 84) Umocnienie uszkodzonego brzegu drogi gminnej Na Beskidek – ADAM FIEDOR, Zwardoń 45A, 34-373 Zwardoń – 5.000,00 brutto.
- 85) Wykonanie malowania pomieszczeń świetlicy środowiskowej w budynku komunalnym Rajcza 54 – Usługi Remontowo-Wykończeniowe „REMAL” Sporek Paweł, Rycerka Górna 237, 34-370 Rajcza – 21.894,00 brutto.
- 86) Modernizacja rowu odwadniającego w przysiółku Cyconie – „NET-KOMP” Marcin Zajac, ul. Jana Kazimierza 95, 34-360 Milówka – 11.439,00 brutto.
- 87) Wymiana pokrycia dachowego na budynku komunalnym Rajcza 480 – Zbigniew Wojciech Miszczyk, Rycerka Dolna 51A, 34-370 Rajcza – 25.500,00 brutto.

- 88) Wykonanie prac malarskich w ramach termomodernizacji budynku Urzędu Gminy Rajcza – „Azbud” Zakład Remontowo-Budowlany Andrzej Zawada, ul. Sarnia 1, 34-350 Cisiec – 27.219,80 brutto.
- 89) Wykonanie przeglądu technicznego urządzenia hydraulicznego będącego na stanie w OSP Rycerka Dolna – DELTA SERVICE, S. Echilczuk, I. Kuziuk, R. Wargenau, Sp. j., ul. Marecka 66A 05-220 Zielonka – 1.085,00 brutto.
- 90) Wymiana wykładziny drewnianej na kładce dla pieszych w Rycerce Dolnej. – Zbigniew Wojciech Miszczyk, Rycerka Dolna 51A, 34-370 Rajcza – 6.000 PLN brutto.
- 91) Wykonanie 180 szt. kantówek do ławek w parku – WYROBY Z DREWNA Bernarda Biber, Sobkówka 155, 34-371 Ujsoły – 3.500,00 PLN brutto.
- 92) Odbudowa drogi do p. Wincentego Wolnego w Rajczy – STOLBUD SZCZOTKA, Jerzy Szczotka, Rycerka Górna 395, 34-370 Rajcza – 17.000,00 PLN brutto.
- 93) Wykonanie modernizacji drogi do Płoskonków w Rycerce Górnej – STOLBUD SZCZOTKA, Jerzy Szczotka, Rycerka Górna 395, 34-370 Rajcza – 10.662,00 PLN brutto.
- 94) Wykonanie projektów technicznych dróg gminnych – Nadzory i Projekty Budowlane Marek Mieszczak, Kocierz Rychwałdzki, ul. Słoneczna 14, 34-321 Łękawica – 4.165,00 PLN brutto.
- 95) Odbudowa drogi gminnej „Do LKS” w Rajczy – STOLBUD SZCZOTKA, Jerzy Szczotka, Rycerka Górna 395, 34-370 Rajcza – 70.518,98 PLN brutto.
- 96) Odbudowa drogi gminnej drogi Do Kopca w miejscowości Sól – FIRMA USŁUGI OGÓLNOBUDOWLANE Łukasz Rybarski, 34-370 Rajcza 317 – 38.000,00 PLN brutto.
- 97) Odbudowa drogi gminnej do p. Tomiczków Rajczy – STOLBUD SZCZOTKA, Jerzy Szczotka, Rycerka Górna 395, 34-370 Rajcza – 18.243,00 PLN brutto.
- 98) Odbudowa drogi gminnej „Na Tataraki” w Rycerce Górnej - Skorupa Włodzimierz, Rajcza 134, 34-370 Rajcza – 24.900,00 PLN brutto.
- 99) Odbudowa drogi gminnej „Od Burego do Pawliny” w Soli – STOLBUD SZCZOTKA, Jerzy Szczotka, Rycerka Górna 395, 34-370 Rajcza – 25.682,00 PLN brutto.
- 100) Odbudowa drogi gminnej Na Oźną w Soli – STOLBUD SZCZOTKA, Jerzy Szczotka, Rycerka Górna 395, 34-370 Rajcza – 76.988,00 PLN brutto.
- 101) Odbudowa drogi gminnej „Do Szymońskich” – STOLBUD SZCZOTKA, Jerzy Szczotka, Rycerka Górna 395, 34-370 Rajcza – 35.040,00 PLN brutto.
- 102) Odbudowa drogi gminnej „Do Hubki” w Rajczy – STOLBUD SZCZOTKA, Jerzy Szczotka, Rycerka Górna 395, 34-370 Rajcza – 28.818,15 PLN brutto.
- 103) Umocnienie uszkodzonego brzegu drogi gminnej Na Beskidek – ADAM FIEDOR, Zwardoń 45A, 34-373 Zwardoń – 5.000,00 PLN brutto.
- 104) Wykonanie malowania pomieszczeń świetlicy środowiskowej w budynku komunalnym Rajcza 54 – Usługi Remontowo-Wykończeniowe „REMAL” Sporek Paweł, Rycerka Górna 237, 34-370 Rajcza – 21.844,00 PLN brutto.
- 105) Modernizacja rowu odwadniającego w przysiółku Cyconie – „NET-KOMP” Marcin Zajac, ul. Jana Kazimierza 95, 34-360 Milówka – 11.439,00 PLN brutto.
- 106) Wymiana pokrycia dachowego na budynku komunalnym Rajcza 480. – Zbigniew Wojciech Miszczyk, Rycerka Dolna 51A, 34-370 Rajcza – 28.000,00 PLN brutto.

- 107) Wykonanie prac malarskich w ramach termomodernizacji budynku Urzędu Gminy Rajcza. – „Azbud” Zakład Remontowo-Budowlany Andrzej Zawada, ul. Sarnia 1, 34-350 Cisiec – 27.219,00 PLN brutto.
- 108) Przygotowanie fiszki projektowej wraz z metodologią obliczenia wskaźników dla projektu „Rozbudowa infrastruktury rowerowej Gminy Rajcza”. – „TechMaster” Monika Stasica, ul. Kabaty 2, 34-300 Żywiec – 3.075,00 PLN brutto.
- 109) Wykonanie przeglądu technicznego urządzenia hydraulicznego będącego na stanie w OSP Rycerka Dolna – DELTA SERVICE S. Echilczuk, I. Kuziuk, R. Wargenau, Sp. j., ul. Marecka 66A, 05-220 Zielonka – 1.085,00 PLN brutto;
- 110) Wymiana stolarki okiennej w mieszkaniu komunalnym w Soli 28 – CREATIV, ul. Górská 4, 34-370 Rajcza – 4.040,00 PLN brutto.
- 111) Wymianę stolarki okiennej w mieszkaniu komunalnym w Szkole Podstawowej w Rajczy. – CREATIV, ul. Górská 4, 34-370 Rajcza – 4.400,00 PLN brutto.
- 112) Naprawa traktorka do koszenia trawy na potrzeby wykaszania stadionu LKS w Rajczy wraz z zakupem niezbędnych części. – LUKBUD K. Surowicz, Ł. Węglarz S.C., SKLEP PROFI-MET, ul. Górská 21, 34-370 Rajcza – 1.155,00 PLN brutto.
- 113) Wykonanie instalacji hydrantowej w Szkole Podstawowej w Rycerce Górnej – Ochrona Przeciwpożarowa – B. J. PROJEKT mgr inż. Barbara Jeż, 34-325 Łodygowice, ul. Wiśniowa 13 – 5.000,00 PLN brutto.
- 114) Wykonanie podziału działki nr 10811/7 w Rajczy – GEO-SERWIS Sp. z o.o., ul. Pukowca 15, 40-847 Katowice – 3.690,00 PLN brutto.
- 115) Wykonanie wymiany bojlera i zaworów w budynku komunalnym w Soli 28. – GRYG-BUD F.U.H Dominik Grygny, ul. Targówek 5, 34-371 Ujsoły - 1.199,00 PLN brutto.
- 116) Wykonanie nawierzchni placu manewrowego ZUK – STOLBUD SZCZOTKA, Jerzy Szczotka, Rycerka Górna 395, 34-370 Rajcza – 107.995,00 PLN brutto.
- 117) Wykonanie przebudowy drogi DO TOMALI w Soli – STOLBUD SZCZOTKA, Jerzy Szczotka, Rycerka Górna 395, 34-370 Rajcza – 32.636,00 PLN brutto.
- 118) Wykonanie budowy zbiornika ppoż w ZUK – STOLBUD SZCZOTKA, Jerzy Szczotka, Rycerka Górna 395, 34-370 Rajcza – 76.988,00 PLN brutto.
- 119) Dostawa oraz montaż mebli biurowych – FHU ELZAP Elżbieta Pyrek, ul. Kozienicka 109A, 30-375 Kraków – 3.832,14 PLN brutto.
- 120) Przebudowa drogi gminnej Do Kudłatych w Rycerce Dolnej – STOLBUD SZCZOTKA, Jerzy Szczotka, Rycerka Górna 395, 34-370 Rajcza – 23.350,00 PLN brutto.
- 121) Przebudowa drogi Do Haje w Rycerce Dolnej – STOLBUD SZCZOTKA, Jerzy Szczotka, Rycerka Górna 395, 34-370 Rajcza – 10.205,00 PLN brutto.
- 122) Przebudowa drogi gminnej Do Stolarskiej w Rycerce Dolnej – STOLBUD SZCZOTKA, Jerzy Szczotka, Rycerka Górna 395, 34-370 Rajcza – 11.000,00 PLN brutto.
- 123) Wykonanie przeglądu rocznego przewodów kominowych w budynkach komunalnych na terenie Gminy Rajcza. – Zakład Kominiarski Zdzisław Grygny, ul. Krótka 7, 34-371 Ujsoły – 2.400,00 PLN brutto.

- 124) Wykonanie malowania klatki schodowej prowadzącej do mieszkań komunalnych w związku z termomodernizacją budynku komunalnego Rajcza 54A. – Usługi Remontowo-Wykończeniowe „REMAL” Sporek Paweł, Rycerka Górna 237, 34-370 Rajcza – 7.500,00 PLN brutto.
- 125) Poszerzenie drogi powiatowej w Rycerce Górnej – STOLBUD SZCZOTKA, Jerzy Szczotka, Rycerka Górna 395, 34-370 Rajcza – 38.989,76 PLN brutto;
- 126) Wykonanie remontu drogi na Graniczne – Fiedor Adam, Zwardoń 45A, 34-373 Zwardoń – 10.000,00 PLN brutto.
- 127) Wykonanie przyłącza instalacji CO żłobka w budynku Gimnazjum w Rajczy – F.H.U. HYDROMONTER Adam Urbaniak, Rycerka Dolna 170, 34-370 Rajcza – 8.600,00 PLN brutto.
- 128) Wykonanie przewiertu sterowanego rurą PE Dz 160-10 mb oraz PE Dz 100-10 mb. – AQUA-SYSTEM Sp. z o.o., ul. Witosa 118, 43-300 Bielsko-Biała – 4.920,00 PLN brutto.
- 129) Wykonanie oświetlenia ulicznego wzdłuż drogi powiatowej w miejscowości Sól-Kiczora – I Etap – Tomasz Noga iPowerInstall, Juszczyna 145, 34-382 Bystra – 20.000,00 PLN brutto.
- 130) Przegląd techniczny ścianki wspinaczkowej stanowiącej integralną część siłowni znajdującej się w Hali Sportowej w Rajczy wraz z wymianą sześciu lin asekuracyjnych po 20 m. każda. – MONOLIT ŚCIANY WSPINACZKOWE, Al. Korfatego 23, 44-100 Gliwice – 3.546,00 PLN brutto.
- 131) Wykonanie remontu cząstkowego drogi do Danielki w Rycerce Dolnej. – STOLBUD SZCZOTKA, Jerzy Szczotka, Rycerka Górna 395, 34-370 Rajcza – 5.000,00 PLN brutto;
- 132) Łańcuchy na koła pojazdu pożarniczego operującego w warunkach ciężkich zgodnie z ofertą, na potrzeby działań OSP Rajcza – PEWAG POLSKA Sp. z o.o., ul. Szklana 164, 43-300 Bielsko-Biała – 6.128,67 PLN brutto.
- 133) Wykonanie naprawy zniszczonego ogrodzenia powstałego w trakcie modernizacji drogi do Hubki – KM STARZEC, ul. Narcyzów 2, 43-440 Goleiszów – 2.000 PLN brutto.
- 134) Wykonanie projektu rurociągu wodnego zasilającego hydrant p.poż. zlokalizowany przy Żłobku w Rajczy – PROJEKTOWANIE WOD-KAN Jerzy Olearczyk, ul. Podlesie 13, Bujaków, 43-356 Kobiernice – 8.000 PLN brutto.
- 135) Wykonanie robót ziemnych, ułożenie linii wodociągowej, hydrantowej oraz zabudowę 2 hydrantów przy Żłobku w Rajczy – IRBISSNOW Kalina Pustelnik, ul. Wspólna 15, 34-370 Rajcza – IRBISSNOW Kalina Pustelnik, ul. Wspólna 15, 34-370 Rajcza – 21.860 PLN brutto.
- 136) Wykonanie usługi polegającej na montażu przepusty drogowego o średnicy 100 wzdłuż drogi gminnej w Soli do Rojewicza – F.U.H. KUROWSKI Zbigniew Kurowski, Sól 68 A, 34-370 Rajcza – 3.198 PLN brutto.
- 137) Wykonanie wyceny nieruchomości w formie operatu szacunkowego dla nieruchomości położonych w Rajczy i Rycerce Górnej celem aktualizacji opłaty z tytułu użytkowania wieczystego – Nieruchomości MK Eugeniusz Krzepina, Zwardoń 186 A, 34-373 Zwardoń – 2.800 PLN brutto.

- 138) Wykonanie ogrodzenia przy budynku żłobka w Rajczy – Skorupa Włodzimierz Rajcza 134, 34-370 Rajcza – 23.600 PLN brutto.
- 139) Rozbudowę infrastruktury rowerowej – most na „Nickulince” – wykonanie wjazdu i zjazdu – STOLBUD SZCZOTKA Jerzy Szczotka Rycerka Górna 395, 34-370 Rajcza – 14.483,25 PLN brutto.
- 140) Wykonanie prac związanych z remontem parkietu na sali w domu Strażaka w Zwardoniu (świetlica środowiskowa) – Fiedor Adam, Zwardoń 45A, 34-373 Zwardoń – 11.000 PLN brutto.
- 141) Wykonanie przebudowy hydrantu przy Żłobku w Rajczy – IRBISSNOW Kalina Pustelnik, ul. Wspólna 15, 34-370 Rajcza – IRBISSNOW Kalina Pustelnik, ul. Wspólna 15, 34-370 Rajcza – 3.628,50 PLN brutto.
- 142) Opracowanie wniosku na inwestycję pn. „Budowa chodnika wraz z odwodnieniem wzdłuż drogi powiatowej nr 1444 w Rycerze Dolnej” – „TechMaster” Monika Stasica, ul. Kabaty 2, 34-300 Żywiec – 3.075 PLN brutto.
- 143) Wykonanie dobudowy oprawy oświetleniowej na drodze „Do Kocierzy w Soli-Kiczorze – Instalatorstwo Elektryczne Karol Brączek, ul. Piwowarska 4, 34-360 Milówka – 1.700 PLN brutto.

10. PODSUMOWANIE

Bardzo dziękuję za zapoznanie się z Raportem o stanie Gminy Rajcza za rok 2020.

Ostatni rok nie był łatwym i być może zapisze się on na kartach historii nie tylko gminy Rajcza lecz również historii Polski i Europy jako rok pandemii. Już zawsze koleje pokolenia będą sygnowały go symbolem COVID-19. Przyszło się nam zmierzyć z sytuacjami nowymi, nieprzewidywanymi i nagłymi. Mimo wielu trudów i komplikacji realizowaliśmy zadania na rzecz mieszkańców naszej Gminy. Pandemia koronawirusa nie zatrzymała nas ani na moment, wręcz przeciwnie, Urząd nie był zamknięty nawet przez jeden dzień, dzięki zachowanemu reżimowi sanitarnemu pracowaliśmy bez postojów.

Niestety w minionym roku przyszło nam się pożegnać z naszym Radnym Panem Zbigniewem Kośniewskim, jest to wielka strata, odszedł nasz przyjaciel i uzdolniony społecznik.

Rok 2020 był rokiem wyzwań, przedsięwzięć oraz ciężkiej i wyczerującej pracy na rzecz lokalnej społeczności. Zmiany, które zachodzą w naszym otoczeniu przynoszą korzyść mieszkańcom i turystom. Dzięki pracowitości, zaangażowaniu i determinacji naszych pracowników, Radnych, Sołtysów oraz wszystkich społeczników możemy dziś powiedzieć że małe sukcesy to rozwój gminy. Remonty dróg, nowe ścieżki turystyczne, aplikacja mobilna oraz Żłobek gminny to tylko niektóre z inwestycji budujących naszą małą ojczyznę.

Nie stoimy w miejscu, rozwijamy gminę, dbamy o bezpieczeństwo mieszkańców, piszemy kolejne projekty i składamy kolejne wnioski o dofinansowanie. Tylko dzięki intensywnej współpracy z lokalną społecznością i współfinansowaniu ze środków zewnętrznych możemy zapewnić zrównoważony rozwój i wzmocnić atrakcyjność regionu.

Z tego miejsca pragnę serdecznie podziękować moim współpracownikom, Radnym, Sołtysom, przedstawicielom Organizacji Pozarządowych, Strażakom, Przewodniczącym i członkiniom Kół Gospodyń Wiejskich, przedstawicielom lokalnej Policji oraz całej naszej społeczności. Dziękuję za wasz wkład w rozwój gminy Rajcza, za poświęcony czas, za siłę i determinację w działaniach, za waszą przedsiębiorczość i wyrozumiałość.

Gmina to nie tylko obszar to przede wszystkim ludzie !!!

*Wójt Gminy Rajcza
Zbigniew Paciorek*